



# Elva Vallavalitsuse

## 2022. aasta konsolideerimisgrupi majandusaasta aruanne



Nimetus	Elva Vallavalitsus
Registrikood	77000170
Aadress	Kesk 32, Elva 61507
Telefon	+372 7 309 880
E-posti aadress	<a href="mailto:elva@elva.ee">elva@elva.ee</a>
Interneti kodulehekülje aadress	<a href="http://www.elva.ee">www.elva.ee</a>
Majandusaasta algus	01.01.2022
Majandusaasta lõpp	31.12.2022
Audiitor	Loodi Finantsid OÜ

## SISUKORD

Tegevusaruanne .....	4
Vallavanema pöördumine .....	4
1.1. Elva valla konsolideerimisgrupi struktuur .....	6
1.1.1 Vallavalitsuse struktuur .....	6
1.2. Volikogu struktuur .....	10
1.3. Ülevaade majanduskeskkonnast ja rahvastikust.....	11
1.4. Arengukava täitmise ülevaade .....	12
1.4.1. Elva vallas väärtustatakse õppijakeskset haridust ja kvaliteetsed noorsootööd .....	12
1.4.2. Elva vald toetab elanike heaolu, tervist ja iseseisvat toimetulekut .....	14
1.4.3. Elva vallas on rikkalik spordi- ja kultuurielu.....	17
1.4.4. Elva vallas on hea elu- ja ettevõtluskeskkond .....	18
1.4.5 Elva vald on tuntud positiivse mainega sihtkoht .....	22
1.4.6 Elva vald on hästi juhitud aktiivsete kogukondadega vald .....	23
1.5. Arengukava seirenäitajad .....	27
1.6. Ülevaade valitseva ja olulise mõju all olevate äriühingute ja sihtasutuste kohta.....	31
1.7. Ülevaade sisekontrollisüsteemist.....	37
2. Konsolideerimisgrupi raamatupidamise aastaaruanne.....	44
2.1. Konsolideeritud bilanss .....	44
2.2. Konsolideeritud tulemiaruanne .....	45
2.3. Konsolideeritud rahavoogude aruanne .....	46
2.4. Konsolideeritud netovara muutuste aruanne.....	47
2.5. Eelarve täitmise aruanne .....	48
Konsolideerimisgrupi raamatupidamise aastaaruande lisad .....	49
Lisa 1 Konsolideeritud raamatupidamise aastaaruande koostamise arvestuspõhimõtted .....	49
Lisa 2 Raha ja selle ekvivalendid .....	53
Lisa 3 Maksud, lõivud, trahvid .....	54
Lisa 4 Muud nõuded ja ettemaksed .....	55
Lisa 5 Varud.....	55
Lisa 6 Osalused tütarettevõtjates, sihtasutustes ja sidusettevõtjas.....	56
Lisa 7 Kinnisvarainvesteeringud.....	58
Lisa 8 Materiaalne põhivara .....	59
Lisa 9 Immateriaalne põhivara .....	62
Lisa 10 Muud kohustised ja saadud ettemaksed.....	62
Lisa 11 Tingimuslikud kohustised ja varad.....	62
Lisa 12 Laenukohustised .....	64
Lisa 13 Majandustegevuse tulud .....	65
Lisa 14 Saadud toetused .....	66

Lisa 15 Muud tegevustulud.....	69
Lisa 16 Antud toetused .....	70
Lisa 17 Tööjõukulud .....	71
Lisa 18 Muud tegevuskulud .....	72
Lisa 19 Seotud osapooled .....	73
Lisa 20 Bilansipäevajärgsed sündmused.....	74
Lisa 21 Konsolideerimata finantsaruanded .....	76
Lisa 22 Selgitused eelarve täitmise aruande kohta .....	80
Majandusaasta aruande allkirjad .....	85
Sõltumatu vandeaudiitori aruanne .....	86

## Tegevusaruanne

### Vallavanema pöördumine

Lugupeetud Elva valla inimesed!

Aasta 2022 jääb Elva valla ning Eesti ajalukku kui keeruline aasta kõikide jaoks. Alates energiakulude suurenemisest, COVID pandeemia viimasest hingetõmbest - Ukraina sõjapõgenike ning keeruliste eelarvemuudatusteni välja. Ehitushinnad tõusid esimesed kolm kvartalit veelgi kiiremini kui seda oli aasta varem, koos muu elukallidusega. Mitmed hanked pörsid ülisuurte maksumuste või osalejate puuduse tõttu. Septembrist-oktoobrist hakkasid need trendid tasahilju muutuma ning turg stabiliseeruma. Tagasi vaadates võib siiski öelda, et me saime kõikide nende väljakutsetega hakkama ning suutsime nii mõndagi negatiivset vältida.

Oli tegus, toimekas ning teistmoodi aasta. Kohalikule omavalitsusele pandud kohustustega sai Elva vald hakkama ning sai paika pandud ka mitmeid plaane ja algatusi muudatusteks, mis võiksid meie tulevikku positiivselt mõjutada.

Varakevadel sai alustatud Kentsi paisjärve paisutamise ja suvekuudel said inimesed, üle paljude aastate, taas seal ujuda ning alustas ka esimene teenusepakkuja, kes hakkas pakkuma võimalust rentida SUP aerulaudu. Jätkutegevusteks Kentsi järve ümbruse kujundamisel olid veel parkla rajamine ning vee- ja elektriühendused, et tulevikus oleks võimalik tegevusi edasi arendada.

Elva linnas said lõpuni viidud Pika tänava ehitustööd ning täielikult sai renoveeritud Puiestee tänavast koos kõnniteedega lõik Jaani tänava ristist kuni raudtee ülesõiduni. Mitmel pool üle valla sai kruusateedele mustkate ning uuendati ka teede investeeringute kava.

Elva valla avatud valitsemise ja kaasamise põhimõtteid järgides on aasta jooksul tehtud palju avalikke arutelusid ning kaasamiskoosolekuid. Külade kärjad, kohtumised päevakeskustega, arengukavade ja planeeringute avalikud arutelud, piirkonnakogude koosolekud ja veel mitmed teised avalikud koosolekud annavad võimaluse kõikidel soovijatel kaasa rääkida ning enda ideid valla arendamisel ning elukeskkonna parendamisel välja pakkuda.

Meie valla abivajajad on toetatud kvaliteetsete teenustega. Lisaks sotsiaalosakonnale on heaks toeks olnud SA Elva Laste- ja Perekeskus ning laste ja perede heaolu toetamiseks mõeldud ennetustkeskusena sai loodud Elva Perepesa. Aasta esimene pool tõi meie abivajajaid ka mujalt kui ainult kodukohast ja kodumaalt. Ukraina sõja eest põgenenud inimestele oli vaja pakkuda teenuseid, teha registritoiminguid ning aidata eluga edasi minna. Põgenike saabumine seadis uued väljakutsed nii vallavalitsusele kui ka lasteaedadele ja koolidele. Konguta lasteaeda sai sügisest loodud päris eraldi Ukraina laste rühm. Tänu Ukraina sõjale on 2022. aastal pööratud ka olulisemalt rohkem tähelepanu kriisivalmidusele nii teadmiste, oskuste kui ka taristu osas. Paika said Elva valla evakuaatsioonipunktid ehk kergsuskeskused, kust inimesed tõsise kriisi korral abi ja peavarju saaksid. Projekti raames loodi generaatoriühendused kõikidesse evakuaatsioonipunktidesse ning soetati ka varugeneraatoreid.

Elva vald väärtustab enda ettevõtjaid ning on püüdnud olla heaks partneriks. Alles alustavatele või huvitatutele on jätkunud Mentorklubi kohtumised ning korraldasime ka ühe kohtumise ettevõtjate ja vallavalitsusega, millest võtsid osa ka meie valla suurimad tööandjad. Oleme külastanud ka mitmeid ettevõtjaid nende enda ettevõtete juures ning püüdnud leida ühiseid lahendusi piirkondlikele probleemidele.

Elva vald on jätkuvalt jõuliselt arenev omavalitsus, kus lähtutakse avatud valitsemise ning kaasamise põhimõtetest. Tehakse koostööd kõikide piirkondade ja kogukondadega. Elva vald on erinäoliste piirkondadega terviklik omavalitsus, kus väärtustatakse inimesi ning püüeldakse üha parema elukeskkonna poole. Suur kummardus kõikidele Elva valla inimestele nende panuse eest.

Priit Värv  
vallavanem

## 1.1. Elva valla konsolideerimisgrupi struktuur

Elva valla konsolideerimisgrupi konsolideeriv üksus on Elva Vallavalitsus ja hallatavad asutused (tabel 2) ning konsolideeritud üksused on järgmised juriidilised isikud:

- Elva Varahalduse OÜ
- OÜ Elva Soojus
- SA Elva Kultuur ja Sport
- SA Elva Laste- ja Perekeskus
- SA Rõngu Hooldekodu
- SA Uderna Hooldekodu
- SA Elva Teenused

### 1.1.1 Vallavalitsuse struktuur

Vallavalitsuses on viis liiget: vallavanem, kolm abivallavanemat ja üks palgaline valitsuse liige (arendusjuht).

Elva Vallavalitsuse isikkoosseis on kehtestatud 29.11.2021 Elva vallavolikogu otsusega. Vallavalitsus on koosseisus Priit Värvi, Heiki Hansen, Kertu Vuks, Kristjan Vilu ja Margus Ivask.



Priit Värvi  
vallavanem



Heiki Hansen  
abivallavanem



Kertu Vuks  
abivallavanem



Kristjan Vilu  
abivallavanem



Margus Ivask  
arendusjuht

Vallavalitsuse vastutusvaldkonnad:

Vallavanem Priit Värvi - üldjuhtimine, riigivõimu- ja valitsusorganisatsioonidega ning vallavolikoguga suhtlemine, valla ja vallavalitsuse esindamine, kommunikatsioon, eelarve.

Abivallavanem Heiki Hansen - haridus, kultuur, sport, sotsiaalküsimused ja -teenused, huviharidus, noorsootöö, tervise edendus.

Abivallavanem Kertu Vuks - valla arendustegevus ja strateegiline planeerimine (sh investeeringuprojektid, arengukavad, infotehnoloogia), planeeringud, teenuskeskuste töö ja kogukondade arendamine ning ettevõtlik ja turism.

Abivallavanem Kristjan Vilu - vallamajandus (sh majandustegevus, valla ehitiste ehitamise korraldamine, riigihangete korraldamine, keskkond, ühisveevärk ja kanalisatsioon, energeetika, heakord, teedeehitus- ja korrashoid, liikluskorraldus, vallavara küsimused).

Arendusjuht Margus Ivask - vastutav valla suurprojektide rahastus ja arenduse eest.

Elva Vallavalitsuses on kuus osakonda. Osakonnad ja juhid on toodud ära tabelis 1.

**Tabel 1.** Osakonnad ja osakonna juhatajad

Arengu- ja planeeringuosakond	<i>ametikoht täitmata</i>	Kantselei	<b>Salle Ritso vallasekretär</b>
Haridus- ja kultuuriosakond	<b>Liis Lehiste (kuni 30.03.2023)</b>	Sotsiaal- ja terviseosakond	<b>Gerda Kiipli-Hiir</b>
Finantsosakond	<b>Imbi Rõivassepp</b>	Vallamajandusosakond	<b>Hegri Narusk</b>

**Osakonnajuhatajad**



Liis Lehiste



Imbi Rõivassepp



Salle Ritso



Hegri Narusk



Gerda Kiipli-Hiir

Elva vallas on 29 hallatavat asutust (tabel 2), millest üks (Hellenurme Maakultuurimaja) on ära märgitud vaid regisris – tegelikkuses ei ole asutusel juhti ning kultuurimajas toimetavad vabaühendused.

**Tabel 2.** Hallatavad asutused

Koolid	Lasteaiad	Lasteaed-alkkoolid	Rahvamajad	Raamatukogud	Huvikoolid	Huvi- ja päevakeskused
Elva Gümnaasium	Elva lasteaed Murumuna	Aakre Lasteaed-Algkool	Aakre Rahvamaja	Aakre Raamatukogu	Elva Muusikakool	Uula Keskus
Palupera Põhikool	Elva lasteaed Önneseen	Konguta Kool	Hellenurme Maakultuurimaja*	Elva Linnaraamatukogu	Elva Huviala- ja Koolituskeskus	Puhja Päevakeskus
Puhja Kool	Puhja lasteaed Pääsusilm	Valguta Lasteaed-Algkool	Konguta Rahvamaja	Konguta Raamatukogu		
Rannu Kool	Rannu Lasteaed Naerupesa		Puhja Seltsimaja	Puhja Raamatukogu		
Rõngu Keskool	Rõngu lasteaed Pihlakobar		Rannu Rahvamaja	Rannu Raamatukogu		
			Rõngu Rahvamaja	Rõngu Raamatukogu		

\* ainult regisris, sisulist tegevust ei toimu

Elva valla konsolideerimisgrupis töötab kokku 766,23 töötajat. Ülevaade on toodud tabelis 3.

**Tabel 3.** Konsolideerimisgrupi keskmine töötajate arv 2022. aastal

Konsolideeriv üksus	Töötajate keskmine arv	Konsolideeritav üksus	Töötajate keskmine arv
Elva Vallavalitsus	81,01	Elva Varahalduse OÜ	26,40
Elva Vallavolikogu *	0,00	OÜ Elva Soojus	13,94
Hallatavad asutused	465,42	SA Elva Kultuur ja Sport	17,00
		SA Rõngu Hooldekodu	26,00
		SA Uderna Hooldekodu	17,00
		SA Elva Laste- ja Perekeskus	42,84
		SA Elva Teenused	76,62
<b>KOKKU</b>	<b>546,43</b>	<b>KOKKU</b>	<b>219,80</b>

\*Alates 2022. aastast volikoguliikmetele töötajate arvu taandatuna täistööajale ei leita.

## Ülevaade tähtsamatest finantsnäitajatest

Tabelis 4 on toodud Elva valla konsolideerimisgrupi olulisemad finantsnäitajad.

**Tabel 4.** Konsolideerimisgrupi tähtsamad finantsnäitajad eurodes

	2022	2021	2020	2019
<b>Bilansi näitajad</b>				
Raha aasta lõpus	1 680 326	1 829 611	3 942 680	1 369 327
Varad aasta lõpus	54 847 821	55 840 953	54 705 773	53 010 710
Käibevara aasta lõpus	4 026 977	4 949 636	6 974 655	5 640 281
Lühiajalised kohustused aasta lõpus	5 255 233	5 520 022	5 691 667	5 168 170
Kohustised aasta lõpus	15 886 217	16 071 310	15 761 503	14 310 462
Laenuvõlad aasta lõpus	12 512 567	12 410 754	11 821 291	10 863 309
Netovara aasta lõpus	38 961 604	39 769 643	38 944 270	38 700 248
<b>Tulemiaruaude näitajad</b>				
Tegevustulud	30 522 183	30 979 022	27 721 933	28 402 650
Tegevuskulud	-31 016 101	-29 449 497	-25 850 648	-26 307 775
Aruandeaasta tulem	-574 157	2 326 662	2 256 928	2 189 172
<b>Muud näitajad</b>				
Põhivarainvesteeringute maht	3 046 903	6 683 937	4 291 954	8 008 440
Likviidsus ( <i>raha / lühiajalised kohustised; kordades</i> )	0,32	0,33	0,69	0,26
Lühiajaline maksevõime ( <i>käibevara / lühiajalised kohustised; kordades</i> )	0,77	0,90	1,23	1,09
Kohustiste osakaal varadest ( <i>kohustised*100/varad; %</i> )	29%	29%	29%	27%
Laenukohustiste osakaal varadest ( <i>laenuvõlad*100 / varad; %</i> )	23%	22%	22%	20%
<b>Piirmäärade täitmine konsolideeritud näitajate alusel</b>				
Põhitegevuse tulem *	2 369 526	2 475 983	3 839 347	1 950 936
Netovõlakoormus **	11 034 111	11 280 432	9 410 370	9 922 455
<b>Piirmäärade täitmine konsolideerimata näitajate alusel</b>				
Põhitegevuse tulem *	2 652 187	2 352 882	3 614 870	1 760 656
Netovõlakoormus **	11 254 168	11 684 522	10 671 589	10 735 540

\*Põhitegevuse tulem - põhitegevuse tulude ja kulude vahe, täpsem arvutusmetoodika on kehtestatud vastavalt KOFS § 32 lõikele 4 rahandusministri määrusega; piirmäär on vastavalt KOFS § 33 null (st ei tohi olla negatiivne).

\*\*Netovõlakoormus=KOFS § 34 alusel arvestatud kohustiste ning KOFS § 36 alusel arvestatud likviidsete varade vahe, täpsem arvutusmetoodika on kehtestatud vastavalt KOFS § 32 lõikele 4 rahandusministri määrusega; piirmäär 2022 aastal on 80% põhitegevuse tuludest.

## 1.2. Volikogu struktuur

2022. aastal toimus 11 volikogu istungit. Volikogu töös on oluline osa komisjonidel, nende ülesanne on anda volikogu õigusaktidele suurem legitiimsus laiema aruteluringi kaudu.

Alates 29.11.2021 on Elva vallavolikogu esimees Sulev Kuus, aseesimees Meelis Kask.

**Tabel 5.** Moodustatud volikogu fraktsioonid ja juhid

Fraktsioon	Fraktsiooni esimees
Valimisliit Sinu Elva vald	Marika Saar
Reformierakond	Mikk Järv
Eesti Konservatiivne Rahvaerakond	Aivar Õun
Isamaa	Fred Koppel

**Tabel 6.** Moodustatud volikogu komisjonid ja juhid

Komisjon	Esimees	Aseesimees
Arengu- ja planeeringukomisjon	Toomas Laatsit kuni 19.12.2022, alates 19.12.2022 Mikk Järv	Fred Koppel kuni 19.12.2022, alates 19.12.2022 Maano Koemets
Maaelu- ja turismikomisjon	Leelo Suidt	Lauri Koni
Haridus- ja noorsootöökomisjon	Marika Saar	Birgit Lõhmus-Komleva
Kultuurikomisjon	Enn Tobre	Inna-Inga Kalmus
Majandus- ja keskkonnakomisjon	Mikk Järv, kuni 19.12.2022, alates 19.12.2022 Silver Laks	August Vester
Rahanduskomisjon	Meelis Karro	Juhani Jaeger
Revisjonikomisjon	Aivar Õun	Hillar Hänilane
Sotsiaal- ja tervisekomisjon	Peeter Laasik	Meelis Kask
Spordikomisjon	Toomas Järveoja	Raimond Pihlap

### 1.3. Ülevaade majanduskeskkonnast ja rahvastikust

Elva vald on pindalalt Tartumaa suurim omavalitsus, mille pindala on 732 km<sup>2</sup>. Elva vallas elab 2023. aasta jaanuari seisuga 14 707 elanikku.

2022. aastal sündis Elva valda 143 last, suri 202 elanikku.

**Joonis 1.** Elva valla 2022. aasta rahvastiku liikumine

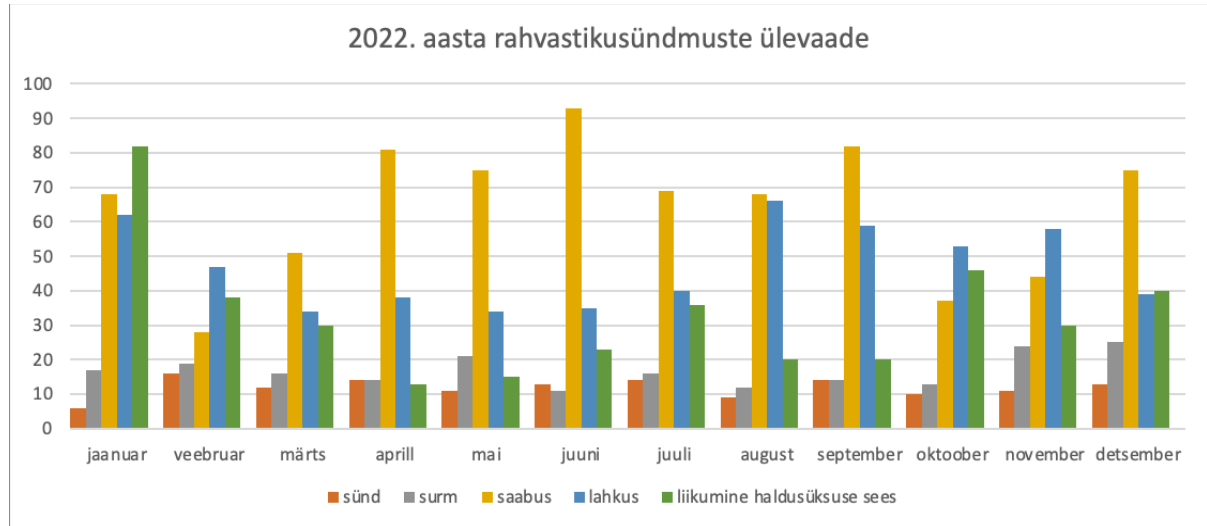

## 1.4. Arengukava täitmise ülevaade

Elva valla arengukavas on seatud kuus eesmärki: Elva vallas väärtustatakse õppijakeskset haridust ja kvaliteetset noorsootööd; Elva vald toetab elanike heaolu, tervist ja iseseisvat toimetulekut; Elva vallas on mitmekülgsed ja kättesaadavad vaba aja veetmise võimalused; Elva vallas on parim elu- ja ettevõtluskeskkond; Elva vald on tuntud positiivse mainega sihtkoht; kogukonnad on aktiivsed ning kaasatud valla juhtimisse. Järgnevas ülevaates on kirjeldatud valdkondlikud arengud eesmärkide ja alaeesmärkide täitmise kaudu 2022. aastal.

### 1.4.1. Elva vallas väärtustatakse õppijakeskset haridust ja kvaliteetset noorsootööd

Väärtustame õppijakeskset haridust ja ühised väärtused (avatus, nutikus, säästlikkus ja kaasatus) toetavad haridusvaldkonna tegevusi. Peaesmärki toetavad arengukavas sõnastatud valdkonna kuus alaeesmärki.

#### **Igal lapsel on hoiu- või lasteaiakoht kaasaegses ja sõbralikus arengukeskkonnas.**

2022. aastal viidi läbi hange lastehoiukohtade ostmiseks. Alates septembrist 2022 pakub Elva linnas teenust kaks lastehoidu, kus on kohti 32 lapsele.

2021. aasta 1. septembrist alustas Elva Järve lasteaiaga juures tööd tasandusrühm lastele, kes vajavad oma kõne arenguks iga päev tavapärasest rohkem tuge ja kõneravi. 2022. aastal oli rühmas 12 last.

#### **Kodulähedases koolis on loodud huvitav, kaasahaarav ja tänapäevane õpikeskkond ning pakutakse konkurentsivõimelist haridust.**

2022. aasta maikuu toimus Elva valla koolide õppejuhtide koostööseminar, mille käigus tutvuti üksteise õppekorralduse eripärade, tugevustega ja uuendustega.

Elva Gümnaasiumis muudeti alates 1. septembrist 2022 oluliselt õppekorraldust. Päevakavas on 75-minutilised (pikad) tunnid ja 40-minutilised (lühikesed) tunnid. Kõikidele kooliastmetele on päevakavas 55-minutiline söögivahetund koos õuevahetunniga. Pikad tunnid võimaldavad paremini korraldada rühmatöid, arutelusid, pingutust nõudvaid kontrolltöid, loovtöid (sh kirjandeid), esitlusi, õppekäike jm. Väheneb pidevate ümberlülituste arv ühelt ainelt teisele. Samuti on uue kava kohaselt õppepäevas vähem aineid, mis vähendab erinevate kodutööde mahtu ja koolikoti kaalu. Pikad tunnid võimaldavad teha ainete vahelist lõimingut ja erinevaid projektitöid.

Elva valla koolid osalevad mitmetes programmides, mis toetavad õpilaste loovust, ettevõtlikkust ja individuaalset arengut. Liikuma Kutsuva Kooli programmis osalevad kolm kooli. Puhja kool ja Elva Gümnaasium jagasid oma kogemust (töötoa läbiviimise näol) ka üleriigilisel Liikuma Kutsuva kooli sügisseminaril (november 2022). Tervist Edendava Kooliga on liitunud 6 kooli. Palupera Põhikool läbis 2022. aasta alguseks digikiirendi programmi, osaleb järjepidevalt Hea Kooli programmis ning alustas 2022. aastal Ettevõtliku Kooli programmiga liitumise protsessi.

#### **Igas lasteaias ja koolis rakendatakse ettevõtlikkuse õpet ning koolides tagatakse karjäärinõustamine.**

Ettevõtlikkuse arendamist toetas osalemine projektis URBACT. Elva vald võttis osa URBACT Eesti linnade võrgustikuprojektist "Koostöine ja innovaatiline haridus". Projekti üldine eesmärk oli luua Eesti kohalikest omavalitsustest haridusvaldkonna kogemuste ja lahenduste jagamise võrgustik, mis toetab laste ja noorte ettevõtlikkuse arendamist ja elulist õpet, kaasates erinevaid kogukonna liikmeid (nt lapsevanemad, ettevõtjad, MTÜ-d jpt). Seejuures õpiti Tallinna URBACT On Board rahvusvahelise võrgustiku ning kohalike haridusasutuste koostöövõrgustiku loomise kogemusest. Elva vallaga koos osalesid projektis veel kuus kohalikku omavalitsust: Kambja vald, Kohila vald, Narva linn, Rae vald, Saue vald ja Viru-Nigula vald.

Projekti eesmärk oli kogukonna koostöö suurendamine, teadlikkuse tõstmine ettevõtlikkuse teemadel ning selle fookusesse seadmine.

Projekti jooksul tegeleti näiteks koolides II ja III kooliastme õppekavade arendusega (õppejuhtide kohtumine mais 2022), loodi noorsootööspetsialisti ametikoht (ettevõtlikkus noorsootöös), lasteaiad tegelevad järjest rohkem projektõppega, noorsootöö eesmärgid said kirja (ettevõtlikkus ja ettevõtlikkus ühe osana), malevate korraldamine jätkus ja arenes traditsioonina, koostati nimekiri haridussõbralikest

ettevõtetest (kes on valmis haridusasutustega koostööd tegema), planeeriti üle vallalist töövarjupäeva, toimusid ühised koolitused ning väljasõidud, koolide õpilasesindused said kokku noortevolikoguga (kevad 2022), tegeleti formaal- ja mitteformaalõppe lõimingu. Eesmärkide loomiseks ja täitmiseks moodustati Elva vallas kohalik koostöögrupp, kes omakorda tegi koostööd paljude teiste osapooltega. Projekti kestvuseks oli juuni 2021 kuni november 2022.

Ettevõtliku Kooli programmi liitumisprotsessiga alustas 2022. aastal Palupera kool.

#### **Haridus- ja noorsootöövaldkond on edukalt koordineeritud.**

Tunnustusüritus "Elva 100 noort tegijat" korraldati Elva valla koolides asuvatele õpilastele, kes on silmapaistvad, aktiivsed ja uuendusmeelsed ning kes lõpetasid gümnaasiumi kuld- või hõbemedaliga ning kes olid edukad vabariiklikel olümpiaadidel. Samuti tunnustati Õpilaste aasta haridustegu ning Aasta Noort. Sügisel toimus haridustöötajate tänuüritus tunnustamaks koolirahvast üheksas nominatsioonis. Enne õppeaasta algust toimus traditsiooniks saanud õpetajate inspiratsiooni-konverents "Stardi targalt", kus astusid üles motiveeritud haridustegijad kõikjalt Eestist.

Märtsis 2022 korraldas haridus- ja kultuuriosakond haridusjuhtidele juhtimisalase koolituspäeva Lilian Saage eestvedamisel.

Haridusjuhtidele pakutakse supervisiooni, viiakse läbi koostöövestlusi ning korraldatakse regulaarseid võrgustikukohtumisi. Regulaarsed võrgustikukohtumised toimuvad ka koolide ja lasteaedade tugi-spetsialistidega.

Elva vallas alustas 2022. aastal tööd kaks uut koolijuhti. Uute juhtide sujuvamaks sisseelamiseks rakendati mõlemale koolijuhile mentor.

Alates 2022. aastast kuulvad Elva valla kõik koolijuhid Tartumaa koolijuhtide ühenduse, mille kaudu toimub koolijuhtide koolitus- ja arendustegevus.

2022. aastal alustas Elva vallas tööd noorsootööspetsialist, kes korraldab regulaarseid võrgustikukohtumisi noorsootöötajatega ning koordineerib muuhulgas ka noorsootööeesmärkide elluviimist.

#### **Huviharidus, -tegevus ja noorsootöö on mitmekülgne, kättesaadav ja kvaliteetne igas vanuses inimestele.**

Õpikeskkonna mitmekesistamisele aitas kaasa hästi korraldatud huviharidus- ja tegevus. Elva valla koduleheküljel on koostatud ülevaade vallas toimuvast huviharidusest ja -tegevusest ([huvitegevusekalender](#)), et tagada info jõudmine kõigi sihtgruppideni.

Suure panuse andis ka riikliku lisatoetuse kasutamiseks koostatud Elva valla huvihariduse ja huvitegevuse kava (2021-2022), mis pakub mitmekülgseid võimalusi noortele. Elva valla huvihariduse ja huvitegevuse kava on koostatud eesmärgiga, et regulaarne juhendatud huvitegevus oleks piirkonnas paremini kättesaadav ja huvialade poolest mitmekülgsem. Kava loob võimalused noorte mitmekülgseks arenguks süsteemse ja juhendatud mitteformaalse õppimise kaudu. 2022. aastal alustati ka uue kava koostamist, mis kinnitati aastateks 2022-2023. 2022. aasta eelarve oli 271 106 eurot ning tegevusi pakkus 25 erinevat elluviijat. Tegevusi jätkus nii linna- kui ka maapiirkonda, kaetud olid põhilised valdkonnad (sport, muusika, kunst, loodus- täppisteadused, üldkultuur, tants). Erilist tähelepanu pöörati ka noorte omaalgatuse ja ettevõtlikkuse toetamisele läbi loodud omaalgatusfondi. Kolmandat aastat järjest toimib huvihariduse ja huvitegevuse transpordi toetamise süsteem, mis parandas tegevuste kättesaadavust noortele ja osutus väga populaarseks.

#### **Elva valla noored on kaasatud ja ettevõtlikud.**

Elva vallas tegutseb noortevolikogu, igas piirkonnas tegutsevad noortekeskused (seitse noortetuba või noortekeskust), info nende tegevuste kohta on leitav <https://noored.elva.ee/>. Elva valla noorsootöötajad ja koolide huvijuhid kohtuvad regulaarselt.

2022. aastal oli Elva vallas neli noortemaleva rühma valla erinevates piirkondades - Elva, Puhja, Rannu ja Rõngu-Hellenurme rühmad. Malevas osales kokku 52 noort. Tööandjad olid AS Tarm, Marepleks OÜ, Elva Linnaraamatukogu ja Elva Huviala- ja Koolituskeskus, lisaks tegid malevlased erinevaid heakorratoid valla objektidel. Elva valla maleva esindus osales Tartumaa noortemalevate kokkutulekul, kus üldarvestuses saadi viies koht.

2022. aastal oli Rannu Avatud Noortekeskuses välisvabatahtlik Gruusiast. Välisvabatahtlik osales noortekeskuse igapäevatoos, viis läbi töötubasid, aitas sündmuste korraldamisel ja läbiviimisel. Vabatahtlik valdas erinevaid keeli ning aitas suhelda ukraina noortega Rõngu Rahvamajas toimunud Ukraina-Eesti lõimumislaagri eel.

#### **1.4.2. Elva vald toetab elanike heaolu, tervist ja iseseisvat toimetulekut**

##### **Laste ja perede heaolu on toetatud**

Peamised abinõud on lastega perede sotsiaalnõustamine ja võrgustikutöö pere abistamiseks tervikuna, vajalikele teenustele suunamine, näiteks perenõustamine, logopeediteenus, psühholoogiteenus, mänguteraapia või toetuse määramine.

Peamiseks koostööpartneriks peresid toetavate teenuste pakkumisel on SA Elva Laste- ja Perekeskus, mis pakub lastele ja peredele erinevaid nõustamis- ja rehabilitatsiooniteenuseid, sh psühholoogiline nõustamine, pereteraapia, mänguteraapia, logopeediline abi ja peretugiisikuteenus.

Elva vald võimaldas alates jaanuarist 2021 kuni detsembrini 2022 projekti "Raske ja sügava puudega lastele (0-17) tugiisiku, lapsehoiu- ja transporditeenuse arendamine ja pakkumine kohalikus omavalitsuses" raames raske ja sügava puudega lastele tasuta lapsehoiu- ja tugiisikuteenust. Lapsehoiuteenust pakkus projekti perioodil hankepartner OÜ Varajase Kaasamise Keskus. Tugiisikuteenust pakuti nii haridusasutuses kui lapse kodus.

Tervise Arengu Instituut toetas 2022. aastal vanemlusprogrammi „Imelised Aastad“ koolituse korraldamist kahele rühmale, mille tegevus viidi läbi Elvas. Programm sobib 2–8-aastaste laste vanematele, kes soovivad täiendada oma vanemlusoskusi ning toetada oma lapsi esmaste käitumisprobleemide korral. 2022. aasta esimeses pooles toimus Elva Vallavalitsuse toetusel ühele grupile ka Gordoni perekool, mis on suhtlemiskoolitus lapsevanemale, kellel on tekkinud mured ja küsimused seoses laste kasvatamise ja peresuhetega.

2022. aasta sügisel toimus sotsiaal- ja terviseosakonna eestvedamisel vaimse tervise kuu raames tasuta avalik loeng „Nipid enda ja lapse toetamiseks pingelistes olukordades“, mida juhtis Lii Kaudne MTÜst Vaikuseminutid. Paar nädalat hiljem alustas Lii Kaudne juhtimisel ka koolitus „Kuidas toetada last keskendumisel ja emotsioonidega toimetulekul“. Kursusel omandati teadmisi, kuidas toetada lapse tasakaalukust ja keerulistes olukordades emotsioonidega toimetulekut; häälestada lapsi õppimisele või uuele tegevusele; ise lapsevanemana keerulises ja emotsionaalses olukorras tasakaalukam olla, toetades seeläbi hooliva suhteskeskkonna ja empaatiavõime arengut.

Elva vald jätkas 2022. aastal noortegarantii tugisüsteemi kasutamist, mille eesmärk on pakkuda tuge 16–26-aastastele noortele, kes soovivad abi ja on erinevatel põhjustel jäänud eemale tööturul või hariduse omandamisest. Perioodil 01.09.2021-31.08.2023 osaletakse ESF projektis „Noortegarantii tugisüsteem Elva vallas“, mille eesmärk on soodustada väiksema konkurentsivõimega sihtrühmade tööle asumist ja tööturul püsimist. Projektis luuakse tugisüsteem 16-26 aasta vanustele noortele, et pakkuda erinevaid toetavaid teenuseid: psühholoogilist nõustamist, võlanõustamist, koolitust ja tööpraktikat. Noorte abistamine läbi juhtumikorralduse suurendab noorte toimetulekuoskusi ja loob neile paremad võimalused õpingute jätkamiseks või tööturule sisenemiseks. 2022. aasta jooksul toetati 29 noort.

Oktoobris avati Elvas koostöös SA Lapse Heaolu Arengukeskuse ja SA Elva Laste- ja Perekeskusega ennetustöökeskus Perepesa, mille eesmärk on toetada peresid alates lapseootusest kuni kooli minekuni. Perepesa keskendub ennetustööle, nõustamistele ja koolitustele, lisaks on peredel võimalik osaleda avatud mängutoa tegevuses. Perepesa asub vallale kuuluvas hoones aadressiga Pikk 26 Elva.

##### **Tervist ja tervislikke eluviise väärtustatakse**

2022. aastal kinnitati Elva valla tervise- ja heoluprofiil, millega saab tutvuda [siin](#).

2022. aastal tegutses aktiivselt laste ja noorte heaolu võrgustik, mis koondab enda alla Elva valla koolide ja lasteaedade tervisemeeskonnad ning noorsootöötajad. Ühistel kohtumistel on arutatud laste ja noorte toitumise ning vaimse tervise toetamise teemasid; psühhosotsiaalse toe andmist; iseenda toetamist; koostööd Politsei- ja Piirivalveametiga ning palju muud.

Päästeameti ning Elva Vallavalitsuse koostöö ja projekti „Kodud tuleohutuks“ raames tehti 2022. aastal küttekolded korda kolmes kodus. Päästeamet toetas projekti 7069 euro ulatuses ja valla osalus projektis oli 9161 eurot.

Sotsiaalministeerium rahaldas augustis Elva valla taotluse vaimse tervise teenustoetuse saamiseks. Tegevused viib Elva Vallavalitsus ellu koostöö sihtasutusega Elva Laste- ja Perekeskus. Septembrist kuni aasta lõpuni oli Elva valla kodanikel võimalus saada tasuta pereteraapiat, leinanõustamist, hingehoiu teenust ning kriisinõustamist. Lisaks toimusid valla erinevates piirkondade eakate, lapsevanemate ning noorte vestlusringid.

Elva vald osaleb koostöös Tervise Arengu Instituudiga Norra toetusest 2014-2021 rahastatud projektis „Rahvatervise valdkonna võimekuse ja kompetentside suurendamine kohalikes omavalitsustes“. Projekti raames alustati 2022. aastal tegevusi tõstmaks kogukonna teadlikkust eakate vastu suunatud vägivallast ja koostöökohtumisi partneritega, et antud teemale süsteemselt läheneda.

2022. aasta augustikuus toimus Konguta Rahvamajas Elva valla eakate tervisepäev. Osalejatel oli võimalik mõõta oma tervisenäitajaid (veresuhkur, vererõhk, hemoglobiin) ning osaleda erinevates loengutes. Päeva lõpetas matk koos vallavanemaga Kentsi paisjärve juurde. Lisaks toetas vald eakate osalemist maakonna tervisepäeval Nõos, mis toimus oktoobris.

### **Eakad ja puudega inimesed on aktiivsed kogukonna liikmed**

Eakad moodustavad valla elanikkonnast umbes viiendiku. Seega on eakatele pakutavate teenuste olemasolu ja nende kvaliteet väga olulisel kohal, et toetada eakate aktiivset osalemist ühiskonnaelus ning võimalust elada maksimaalselt kaua iseseisvalt oma kodus.

Valla erinevates piirkondades on võimalik osaleda eakate päevakeskuste töös (Rannu, Puhja, Elva, Käärdi), mis kõik on oma tegevustes iseseisvad ja lähtuvad päevakeskuses käivate inimeste soovidest ja vajadustest. Rõngu päevakeskuse käivitamine on plaanis 2023. aastal. Elvas toimuvad MTÜ Hoolekoja eestvedamisel üks kord kuus ka Väärikate Ülikooli loengud, mis on osalejatele tasuta.

2022. aasta oktoobris alustas vald koostööd Praxise Mõttekoguga, et arendada Elva valla eakate kaasamisvõimalusi läbi esinduskogu loomise. Selles raames toimusid novembris Rõngus ja detsembris Elvas eakate mõtteringid, et kaardistada koos Elva Vallavalitsusega valla eakate esmased probleemkohad ja koostöövõimalused. Eakatekogu loomine aitab koondada ja esindada KOV territooriumil elavate eakate vajadusi ning arvamusi ja saab kaasa aidata sellele, et:

- eakaid puudutavates küsimustes oleksid otsused paremad ja sisukamad ning poliitika kvaliteetsem;
- ennetatakse probleeme, mis võivad ilmned otsuste rakendamise käigus, kuna eakatel on võimalus anda otsustele ennetavalt tagasisidet;
- paraneks infovahetus, sh eakate informeeritus KOV otsustest ja poliitikatest;
- kujundada demokraatlik ja kaasav valitsemiskultuur läbi püsiva osalusmehhanismi loomise;
- eakad oleksid aktiivsemad, tervemad ja õnnelikumad.

Vallal on pikaaegne koostöökogemus psüühiliste erivajadustega inimeste toetamisel ja nõustamisel MTÜ-ga Iseseisev Elu. Elva linnas Jaani keskuses pakutakse toetatud elamise teenust ning töötab päevakeskus. Igapäeva toetamise teenust osutatakse ka Rõngus. Elva Vallavalitsus toetas 2022. aastal MTÜ Iseseisev Elu päevakeskuste ruumide kulude tasumisel.

Elva vallas tegutseb aktiivselt Puuetega Inimeste Ühing, kelle tegevust toetab ka vald. Ühing on hea koostööpartner puuetega inimeste igapäevamurede vahendamisel, aidates vallal paremini oma tegevusi planeerida.

2022.a lõpus toimus Elvas koostöös MTÜ-ga Eesti Puuetega Inimeste Koda näitus "Puue ei ole alati silmaga nähtav", et tõsta kogukonnaliikmete teadlikkust erinevatest puudeliikidest.

### **Eakatele ja puudega inimestele on korraldatud kvaliteetsed sotsiaalteenused**

Ajavahemikul oktoober 2018 kuni september 2020 viis vald läbi ESF projekti „Hoolekandeteenuste arendamine Elva vallas“, mille toetusel said rahastust koduteenus, tugiisikuteenus ja väljaspool kodu osutatav üldhooldusteenus - intervallhooldusteenus. Elva valla jätkuprojekti "Hoolekandeteenuste osutamine Elva vallas" tegevused algasid 01.01.2021 ja kestsid kuni 31.12.2022. Projekti kogukulud on

342 732 eurot, valla omaosalus oli 15%. Projektiga laiendati ja tagati jätkusuutlik koduteenuse, tugiisiku-teenuse ja intervallhooldusteenuse osutamine. Samuti korraldati integreeritud hoolekandeteenust ning võimaldati nõustamisteenuseid ja tugigruppe Elva vallas.

Elva vald osaleb alates 1. aprillist 2021 projektis "Sotsiaaltransporditeenuse korraldusmodelite testimine", mis kestis 2022. a lõpuni. Sotsiaaltranspordi korraldas sel perioodil MTÜ Tartumaa Ühistranspordikeskus, veoteenuseid osutas OÜ Tartaline ning logistikasüsteemi haldas AS Ridango. Projekti raames korraldati ka puudega laste transport erivajadustega laste koolidesse ja lasteaeda.

2022. a jätkus puuetega inimeste eluasemete füüsiline kohandamine Euroopa Regionaalarengu Fondi projektide abil. Kodude kohandamisega loodi tingimused, et puudega inimesed saaksid paremini ja iseseisvamalt nii oma kodus kui ka ühiskonnas toime tulla. Projekti elluviimisega vähendati puudega inimeste abistajate hoolduskoormust, mis loob paremad eeldused osaleda tööturul. 2022. a viidi ellu projekti IV voor, mille raames kohandati 13 kodu kogusummas 50 704 eurot.

Alates 2021. aastast toimub Euroopa Liidu toiduabi jagamine neli korda aastas, jagamisega tegelevad sotsiaaltööspsialistid. Toidupanga toiduabi piirkondades korraldab osakond, Elva linnas on toiduabi jagamisel koostööpartneriks MTÜ Hoolekoda.

2022. a kevadel alustas Elva ja Nõo vallas tegevust hoolduskoordinaator projekti "Inimkeskse hoolekande- ja tervishoiusüsteemi koordineerimise rakendamine kohalikul tasandil" raames. Hoolduskoordinaator nõustab inimesi sotsiaalhoolekande ja tervishoiu küsimustes, arendab koostööd tervishoiu ja sotsiaalvaldkonna vahel ning toetab klienti eri valdkondade teenustele liikumisel. Projekt kestab kuni 31.03.2023.

#### **Sotsiaalvaldkond on arendatud ning valdkonnaüleselt koordineeritud**

Sotsiaal- ja terviseosakonnas toimus 2022. a jooksul oluline muudatus personali hulgas, mis olid seotud ametnike pensionile siirdumise ja lapsehoolduspuhkustega. Muudatustega toetamiseks toimusid osakonnale supervisioonid. Supervisioon on süsteemne nõustamisprotsess, mille fookuses on inimese, tema tööalaste ülesannete ning tööandja vastastikune mõju ja koostoime. Meeskonna supervisiooni teemad olid töökorraldus, rollid, ülesanded, meeskonna areng, aga ka keeruliste juhtumite lahendamine või emotsioonide ventileerimine. Osakonna töötajatele võimaldati soovi korral ka individuaalset supervisiooni.

2022. a mais külastas osakonna personal Rakvere valda, kus tutvuti sealsete tegevuste, asutuste ja ennetustööga.

2022.aasta jooksul tegeles osakond mitmete oluliste kriisidega seotud täiendavate tegevustega – energiatoetuste menetlemine toimus käsitsi ning aasta esimesel poolel tähendas see toetusi menetlevatele sotsiaaltöö spetsialistidele väga suurt lisakoormust. Seoses Ukrainas toimuva sõjaga lisandusid alates märtsist peaaegu kõigile osakonna töötajatele ülesanded põgenike toetamisel. Riik paigutas sõjapõgenikud ajutiselt Elva vallas majutusüksustesse (Vehendi hotell, Tartumaa Tervisespordikeskus) ning vallavalitsuse ametnikud toetasid põgenikke erinevates vajalikes tegevustes (elukoha registreerimine, esmane sotsiaalnõustamine, toetuste maksmine). Koostöös vabatahtlikega abistati põgenikke ka riiete jm esmavajaliku saamisel. Osakonna tööd toetas kevadest sügiseni käsunduslepingu alusel töötanud spetsialist, kes lisaks inimeste abistamisele toetas ametnikke ka tõlkimisel. Sügisel sai rahastuse vallavalitsuse esitatud projekt "Sõjapõgenike abistamise toetamise koordineerimine Elva vallas", mis võimaldas alates novembrist tööle võtta sõjapõgenike koordinaatori. Projekt kestab kuni 31.10.2023.

Sotsiaalkindlustusametiga sõlmitud halduslepingu alusel makstakse kohalike omavalitsuste poolt põgenikele ühekordset üürihüvitist ning rahastatakse tõlketeenust. Kulud hüvitatakse kohalikele omavalitsustele aruande alusel.

Aasta jooksul toimusid mitmed koostöökohtumised oluliste partneritega nagu Päästeamet, PPA, Töötukassa, Sotsiaalkindlustusamet eesmärgiga tõhustada koostööd ja pakkuda inimestele heal tasemel teenuseid.

Märtsis anti Puhja Seltsimajas üle Elva valla sotsiaal- ja tervisevaldkonna tunnustused viies kategoorias.

### 1.4.3. Elva vallas on rikkalik spordi- ja kultuurielu

#### **Arendatakse ja hooldatakse vaba aja veetmise ja sporditegevuseks vajalikku taristut**

Elva vallale on oluline arendada loogiliste ühendustega kergliiklusteid, sportimisvõimalusi ja sporditaristut ning laste mänguväljakuid, et tagada atraktiivne elukeskkond ning pakkuda erinevaid võimalusi vabaaja veetmiseks. Erinevate rahastusvõimaluste toel valmisid 2022 aastal järgmised vaba aja veetmiseks ja sportimisvõimaluste tagamiseks vajalikud objektid:

- Annikoru rulapark
- Ulila randumisala – rannaala muutus funktsionaalsemaks ja küllastajatele atraktiivsemaks
- Hellenurme järve virgestusala
- Käärdi aleviku spordi- ja mänguväljaku laiendus ronila näol
- Aakre mõisapargi madalseiklusrada

Valmis Kentsi paisjärv, mille ümbruse arendamine kestis läbi 2022. aasta ning jätkub ka 2023. aastal.

#### **Kultuurielu on toetatud ja tõhusalt koordineeritud**

Elva vallas on loodud SA Kultuur ja Sport, kes tegeleb spordivaldkonna arendamisega üle terve Elva valla ning kultuurielu korraldusega Elva linnas. Lisaks tegutsevad aktiivselt 5 rahva- ja seltsimaja, kus lisaks kultuuri vahendamisele antakse kogukonnale võimalus kultuuri loomiseks. 2022. aastal alustas tööd Aakre rahvamaja uus juhataja.

Aktiivsed kollektiivid ja professionaalsed juhendajad tagavad Elva valla osalemise laulu- ja tantsupidudel, mis aitab kesta meie kultuuripärandil. 2023. aasta noorte laulu- ja tantspeol osaleb Elva vallast 13 kollektiivi.

#### **Raamatukogude arendamine kogukonnakeskusteks**

Elva valla raamatukogud on kogukonna südameks, pakkudes mitmekülgeid, kättesaadavaid, usaldusväärseid kogukonnateenuseid.

2022. aasta oli raamatukogude aasta, selle raames korraldasid raamatukogud mitmeid sündmusi selle tähistamiseks. Elva Linnaraamatukogus korraldati kokku 77 üritust (nt perepäev, seenioritöö võrgustik, raamatuesitlused, kohtumised kirjanikega). Loodi uus traditsioon: jalutuskäigud raamatukoguhoidjaga, mida toimus kokku 26 korda. Elva Linnaraamatukogu eestvedamisel avaldati Elva valla lehes artiklite sari (kokku 13 artiklit) Elva valla raamatukoguhoidjatest. 2022. aastal alustas Rõngu raamatukogus tööd uus juht ning jätkus ka kogukonnakeskuse ehitus, mis peaks lõppema 2023 aastal.

Rõngu raamatukogudes toimus kokku 38 üritust, nendest mitmed täiesti uued algatused: kihelkonnapäev ja muusikaline luulelavastus, pannkoogipäev Rõngu raamatukogu ees, kirjanduslik ekskursioon Põltsamaale, kakaoklubi, mõttemängude ringi avakohtumine. Puhja raamatukogus toimus kokku 33 üritust (näiteks võtsid osa Fr. R. Kreuzwaldi „Kalevipoeg“ ühislugemisest). Rannu raamatukogus toimus 39 üritust (uue algatusena raamatuklubid nii Rannus kui Sanglas ning mitmed koostööprojektid rahvamajaga, näiteks Ööbikuööd). Konguta raamatukogus toimus 6 üritust ja Aakre raamatukogus 28 üritust.

Oktoobris 2022 toimus koostöös raamatukogude nõukoguga Tubli lugeja tänuüritus.

#### **Sporditegevus on mitmekülgne ja toetatud, eestvedajad on motiveeritud**

Spordivaldkonnas tunnustatakse aasta parimaid järgmistes kategooriates:

- aasta noormees vanuseklassides kuni 12 aastat, 13-14 aastat, 15-16 aastat, 17-18 aastat;
- aasta neiu vanuseklassides kuni 12 aastat, 13-14 aastat, 15-16 aastat, 17-18 aastat;
- aasta naisjuunior vastava spordiala vanuseklassis;
- aasta meesjuunior vastava spordiala vanuseklassis;
- aasta meesveteran vastava spordiala vanuseklassis;
- aasta naisveteran vastava spordiala vanuseklassis;
- aasta meessportlane vastava spordiala vanuseklassis;
- aasta naissportlane vastava spordiala vanuseklassis;

- aasta võistkond;
- aasta treener;
- aasta spordisõber;
- aasta spordihing;
- aasta sporditegu.

Aunimetuste laureaadiid valitakse vallavalitsuse moodustatud komisjoni poolt arvestades rahvahääletuse tulemusi. Aunimetused antakse laureaatile üle sportlastele tänuüritusel, mis toimub jaanuarikuus.

Spordiklubidele eraldati tegevustoetust 242 893 eurot, lisaks eraldati 4000 eurot neljale võistkonnale esindusvõistkonna toetust.

2022 aastal toimus Elva vallas mitmeid spordiüritusi, esmakordselt toimus 30.07. - 31.07.2022 toimus Eesti Liikumis ja Spordifestival (<https://sportsfest.eu/>)

Elva valla kultuuri- ja spordisündmuseid kajastab kodulehelt leitav Kultuuriaken.

#### **1.4.4. Elva vallas on hea elu- ja ettevõtluskeskkond**

##### **Haljasalad, parkmetsad, supluskohad ja veekogud on hooldatud**

Elva on haljasalade hooldus tagatud Elva Varahalduse jt lepingupartnerite abiga. Peamised hooldusalad on seotud Elva linnaga, aga 2022. aastal korrastati ka Rõngu monumendiplatsi haljastus, teostati Puhjas püsikupeenarde uuendamist ja korrastati ka teiste piirkondade püsihaljastust. Suvelillede hooldust on teostanud viimastel aastatel OÜ Kanepi Aiand, kus lisaks mitmetele konteinerhaljastustele paigaldatakse amplid Elva linna, Rõngu ja Puhja asulatesse. Matkaradade hooldus on tagatud Elva Varahalduse abiga. 2022 valmis heakorra ja haljastuse kontseptsioon, kus antakse juhised väikeinventari valikuks ja paigaldamiseks ning eelistatakse püsikuid ühekordsetele taimedele paikades, kus see on võimalik. Heakorraprobleemidest teavitamiseks kasutati 2022. aastal üha rohkem Elva valla äpikeskkonda ning Facebooki, jätkuvalt on kasutuses ka valla heakorratelefon. Aasta alguses korraldati riigihange Verevi rannavalveteenuse osutamiseks, mille võitis AS G4S, kes teostab rannavalvet kolmel järgneval aastal. Peale rannavalve teostab hanke võitja veeproovide võtmist ja ranna heakorra tagamist.

##### **Elukeskkond on paranenud**

Suuremad muutused seoses elukeskkonnaga olid seotud Elva linna tänavavalgustuse rekonstrueerimisega, kus vahetati välja ligikaudu kolmandik vanadest tänavavalgustitest ja kaablitest. Lisaks rekonstrueeriti kõik Elva linna tänavavalgustuse juhtimiskilbid, mida on edaspidi võimalik kontrollida ja juhtida kaughalduse teel. Juhtimissüsteem oli KIK projekti üheks osaks. Projekti kogumaksumus 591 689 eurot. Renoveeriti 16 juhtimiskilpi, paigaldati 218 masti, paigaldati 530 valgustit, paigaldati 6774 m õhukaablit ja 12 715 m maakaablit.

Nähtavamateks muutusteks olid veel Konguta Rahvamaja välisfaassaadi rekonstrueerimine, Rõngus Aia ja Nooruse tn ehitus, Puiestee ja Supelranna tänava ehitus, Palu tee, Liivi tänava, Rannus Aru tee pindamine ja Õnneseene juurdepääsu asfalteerimine, Hellenurme ja Tartu mnt kergtee lõplik valmimine, Aakre uue katlamaja ehitus, Annikoru skatepargi ja Puhja rularambi ehitus ning Kentsi paisjärve taastamine. Lisaks teostati koostöös Elva Loodusuurijate Seltsi ja MTÜga Elva Elma Arbi järve inforaja rajamine ja infostendide paigaldamine.

Tulenevalt maailmas valitsevast turvalisuse ohust soetati Elva valla avalikesse hoonetesse generaatorid, mis peaksid elektrikatkestuste jms puhul tagama elektrivõimekuse piirkonna kogunemiskohtadele.

### Tehnovõrgud ja teed on kaasajastatud

Elva vald teostab teede hooldust kokku ca 780 km teedel, tänavatel ja kõnniteedel, millest 110 km asuvad Elvas (sh Käärdi). Talihooldust teostab 28 masinat (22 traktorit, 5 väiketraktorit, 1 veoauto). 2022. aasta jooksul telliti teede hooldusele teenuseid järgmises mahus:

Talihooldus	3700	h
Kruusateede greiderdamine	600	h
Asfaltkatte remont	3300	m <sup>2</sup>
Tolmutõrje	70	km
Kruusateede kohtparandused	75	koormat
Kruusateede remont	16	km
Mustkatete remont	2,6	km
Kruusateede pindamine	2,5	km
Kergliiklusteede ehitus	1,7	km
Tänavarekonstrueerimine	2,5	km
Teekatemärgistuse taastamine	500	m <sup>2</sup>
Teeäärse võsa piiramine	12	km

Täiendavalt telliti teeäärte niitmist valla mustkattega ja kruusateedele vähemalt kaks korda aastas, koostöös Elva Varahaldusega teostati talvist löökaukude remonti, telliti uusi ja vahetati välja vanu liikluskäike, hooldati sillapiirdeid ja konstruktsioone ning vahetati välja vanu sademevee truupe. Kokku kulus 2022. aasta tee-ehitusprojektidele ja hooldusele ca 2,9 miljonit eurot, millest talihooldus 0,5 miljonit eurot. Mahukas teede investeeringute eelarve oli võimalik suuresti tänu projektitoetustele ja eelmise aasta jääkidele. Riiklik rahastus läbi omavalitsuse toetusfondi oli ligikaudu 640 000 eurot.

### 2022. a lõpetatud/valminud tee-ehitusprojektid:

- Pika tänavarekonstrueerimine
- Puiestee tänavarekonstrueerimine
- Supelranna tänavaosaline rekonstrueerimine (koostöös Tartumaa Tervisekeskusega)
- Puhja Seltsimaja parkla laiendus
- Rõngu lasteaia parkla ehitus ja Aia ning Nooruse tänavaosaline rekonstrueerimine
- Tartu mnt kergliiklustee ehitus
- Hellenurme kergliiklustee ehitus
- Elva Pargi tn ülekäiguraja ehitus
- Valmis Mahlamäe kergliiklustee projekt

Elva linnas teostab järgneval viiel aastal talihooldust EKT Teed OÜ, kes tegi parima pakkumuse suvel korraldatud riigihankel. Järgneva viia aasta talihooldusele kulub umbes 1 miljon eurot. Teistes Elva valla piirkondades teostavad talihoolet järgmised ettevõtted:

- Rannu piirkond - Melior-M OÜ
- Aakre piirkond - Greengreid OÜ
- Rõngu alevik - Elva Varahalduse OÜ
- Palupera piirkond - Tasemix OÜ
- Puhja piirkond - Räämsi Agro OÜ
- Konguta piirkond - Melior-M OÜ
- Rõngu piirkond - Melior-M OÜ

### **Majandatakse säästlikult arvestades tegevuste keskkonnamõjusid**

2022. aastal kevadel sai lõplikult valmis Elva tänavavalgustuse uuendamise projekt. Elva Vallavalitsus sai rahastuse SA Keskkonnainvesteeringute Keskuselt projektile „Elva tänavavalgustuse rekonstrueerimine ja säästlikumaks muutmine“, mille maksumus oli ligikaudu 650 000 eurot ning mille käigus vahetati välja suurema võimsusega tänavavalgustid uute LED-lampide vastu. Lisaks uuendati ka kaabeldust ja kandeposte ligikaudu 1/3 Elva linna valgustitele. Energiasäästu aitavad tagada väiksema võimsusega ja eeldimmedatud LEV valgustid ning kaughaldusega kilbisüsteem, kus võimalik tänavavalgustuse süttimist ja välja lülitamist teostada tõhusamalt.

### **Planeerimistegevus on strateegiliselt läbimõeldud ning jätkusuutlik**

2022. aastal jätkus Elva valla üldplaneeringu koostamine. Aasta esimeses pooles valmis üldplaneeringu põhilahendus, augustis võttis Elva vallavolikogu üldplaneeringu vastu ning suunas avalikule väljapanekule, mis kestis 15. septembrist-15. oktoobrini 2022. Avalikud arutelud toimusid novembrist 2022 kuni jaanuarini 2023. Üldplaneeringu materjalid, arutelude kokkuvõtted ja slaidid on leitavad <https://uldplaneering.elva.ee>.

Kõik 2022 kehtestatud detailplaneeringud annavad võimaluse luua juurde elamufondi ning loob eeldused ruumikvaliteedi tõstmiseks läbi tiheasustusalade tihendamise. Kolm nendest kehtestati Elva linnas - Tähe 2e, Käärdi tee 5 ja Palu tee 11a. Detailplaneeringute elluviimine annab võimaluse rajada kodu Elvasse kokku 14 perel (kahele krundile ehitatakse ridaelamud).

Ka 2022 algatatud ja pooleliolevate detailplaneeringute menetlust iseloomustab just oluline elamupotentsiaali juurde kavandamine nii Elva linnas kui selle lähiümbruses – Elva linn Oja 7, Elva linn Põllu 9 ja Põllu 19a. Algatati ka Elva linnas Tartu mnt 1 kinnistu, Tartu mnt 3 kinnistu ja Arbi järve kinnistu osa detailplaneering et luua võimalus ujula rajamiseks Elva Gümnaasiumi Tartu maantee ja spordihoone vahetusse lähedusse.

2022. aasta II poolaastal oli avalikul väljapanekul ka Elva valla avaliku ruumi ja haljastuse kontseptsioon, mille eesmärgiks on olla avaliku ruumi arengu kavandamise suunanäitaja, mis toetab Elva valla arengukavas ja üldplaneeringus kavandatud ruumilise arengu visiooni. Kontseptsioonis on käsitletud ruumi kavandamise põhimõtteid, selle kaasaegseid trende ning avalike alade hoolduse temaatikat. Samuti sisaldab dokument ülevaadet Elva valla avalike haljasalade olemasolevast olukorrast ning arenguperspektiividest.

Jätkus osalemine Eesti Tarkade Linnade võrgustiku töös ning uue algatusena paluti Elva valda osalema rahvusvahelises projektis Horizon *“Developing an integrated methodology to transform social housing districts into inclusive smart neighbourhoods”*, mis sai ka positiivse rahastuse Euroopa Liidu vahenditest.

### **Tagatud on turvalisus**

Parim võimalus turvalisuse kasvatamiseks on kasutada ennetavaid abinõusid, tõsta kõigi osapoolte teadlikkust, teha koostööd ning olla seeläbi võimalikeks ebameeldivusteks paremini valmis. Turvalisuse loomise üheks osaks asutustele on kriisiplaan, mis sisaldab nii tehnilisi kirjeldusi, koostöökokkuleppeid, käitumisjuhiseid kui ka üldiseid suuniseid.

2022. aasta aprillis toimus Elva Vallavalitsuse toel valla haridusasutustele kriisi plaanide koolitus. Läbiviija Tiina Naarits-Linn (MTÜ Mahena) innustas haridusasutusi vaatama juba loodud või alles loodavatele kriisiplaanidele otsa teise nurga alt. Koolitusele järgnesid mitmed arutelud haridusasutuste juhtide ja Vallavalitsuse liikmetega, et leppida kokku teatavad pidepunktid, kui ka võimalusi teineteise toetamiseks.

Läbi aasta toimusid mitmed laiendatud kriisikomisjoni koosolekud ja lauaõppused, mille raames kaardistati Elva valla kriisikindluse nõrki kohti ning võimalusi nende parandamiseks. Paralleelselt kriisikomisjoni kohtumistega toimusid 2022. aastal koolituspäevad kogukonna eestvedajatega ning korteriühistute juhtidega. Maikuuks osaleti SIIL 2022 raames ka evakuaatsiooniõppusega SIPELGAS 2022, mis toimus Rannu Rahvamajas. Päeva jooksul harjutasid Naiskodukaitse evakuaatsiooniühendused inimeste evakueerimist ning erinevad kaasatud organisatsioonid omavahelist koostööd ulatusliku evakuaatsiooni korral. Lisaks toimusid päeva jooksul Rannu Rahvamajas avatud loengud ja õpitoad, mida vedasid eest

Päästeamet, Politsei- ja Piirivalveamet, Punane Rist, Naiskodukaitse ja Elva Vallavalitsus. Detsembris osaleti koos Päästeametiga Saint-Gobaini sisekoolitusel, kus räägiti ligikaudu 150 inimesele elanikkonnakaitse teemadel.

### **Jäätmemajandus on keskkonnasõbralik ja kaasaegne**

2022. aasta lõpus sai valmis Elva uus jäätmejaam, kus järgnevatel aastatel kavatakse vastu võtta enamust olmes tekkivatest jäätmeliikidest. SA Keskkonnainvesteeringute Keskuse projektitoetuse abiga rajati selleks asfaltkattega platsid, kaalu vundamendid, konteinerite alused, operaatori soojak ning paigaldati territooriumi ümbritsev piirdeaed. Edaspidiste projektitaotlustega loodetakse leida finantsvahendid ka vajalikeks hooneteks, kus saab vastu võtma hakata ka taaskasutatavaid esemeid nagu mööbel, valgustid, lauanõud, riided jne. Jäätmejaam on planeeritud avada 2023. aasta alguses ja hakkaks olema avatud 5 päeva nädalas.

Lisaks tõhustati järelevalvet korteriühistute ja eramajapidamiste jäätmekäitluse osas, et kõik tekkivad jäätmed jõuaks ikka nõuetele vastavasse jäätmekäitluskohta. Pidev suhtlus toimus ka erinevate pakendiorganisatsioonidega, et avalikud pakendikonteinerit oleks tühjendatud õigeaegselt, et vältida nende ületäitumist ja lähiümbruse prügistumist. KIK projekti raames teostati hange „Biologunevate jäätmete kiirkompostrite ja kogumismahutite ost“, kus eramajapidamistele ja korteriühistutele soetati toidujäätmete kogumiseks ja kompostimiseks vajalikud vahendid.

### **Transpordikorraldus on paindlik ja vastab elanike liikumisvajadustele**

Ühistranspordi korraldab maakondlikel liinidel MTÜ Tartumaa Ühistranspordi Keskus. 2022 aastal kasvas bussireisijate arv Elva-Tartu ja ka teistel maakonnasisestel liinidel märgatavalt.

Koolitranspordi eest vastutab Elva Vallavalitsus. Iga aastaselt vaadatakse üle kasutajate tagasisidest lähtuvalt koolibusside väljumisgraafik.

Elva vald osaleb alates 1. aprillist 2021 projektis "Sotsiaaltransporditeenuse korraldusmudelite testimine", mis kestis 2022. a lõpuni. Sotsiaaltranspordi korraldas sel perioodil MTÜ Tartumaa Ühistranspordikeskus, veeteenuseid osutas OÜ Tartaline ning logistikasüsteemi haldas AS Ridango. Projekti raames korraldati ka puudega laste transport erivajadustega laste koolidesse ja lasteaeda.

### **Ettevõtluskeskkond on atraktiivne**

Jaanuaris 2022 viidi ettevõtjate seas läbi küsitlus, mille eesmärgiks oli kaardistada võimalused noorte ettevõtlusesse kaasamiseks. Küsitlust viidi läbi rahvusvahelise projekti URBACT raames. Küsitlusele vastas kokku ligi 20 ettevõtet, muu hulgas uuriti võimalusi kooligruppidega ettevõtete külastamiseks ning ettevõtte tegevusvaldkondade ja töövõimaluste tutvustamiseks ning samuti praktikavõimalusi noortele.

2022. aastal jätkas ettevõtjatele ja ettevõtlushuvilistele mõeldud ettevõtjate mentorklubi. Uue algatusena startis 2021 aasta lõpul loomeettevõtjatele mõeldud Loovhommikute sari, mille tegevuste elluviimiseks saadi toetust ka Tartumaa Arendusseltsilt (LEADER toetus). Loovhommikute sari on mõeldud Elva valla loomeettevõtjatele ning vabakutselistele, kes loomevaldkonnas tegutsevad, seminarisarja viiakse ellu koostöös Tartu Loomemajanduskeskusega. 2022 aastal toimusid Loovhommikute raames järgmised seminarid:

- 27.01.2022 Lavendel Loomeruumis - Koolitas Victoria Silber tootefotode pildistamise teemal.
- 04.03.2022 Pillapalla peotoas - Koolitas Katrin Tegova sotsiaalmeedia teemadel (Facebooki ja Instagrami reklaamide ja postituste sihtimine).
- 21.04.2022 Hellenurme Veskimuuseumis - veskiemand Mae Juske tegi muuseumis ekskursiooni, tutvustas nende tegemisi ning kostitas külalisi isetehtud leiva ning nõgesesupiga. Osalejad said teha päris oma kätega valmis ummknõu.

Tartumaa Arendusseltsi toetuse abil toimusid sügisesed seminarid:

- 20.10.2022 Kust saada raha? Tutvustati toetusmeetmeid MTÜ-dele ja ettevõtjatele
- 17.11.2022 Mina ja klient. Kliendi probleemid ja vajadused. Minu väärtuspakkumine
- 15.12.2022 Bränd ja selle visuaalne keel. Tartu 2024

Seminarid jätkuvad 2023 aastal.

Suvel 2022 avati Elva ajaloolises vaksalihoones Elav Elva keskus, mille eesmärgiks on pakkuda kohalikele ettevõtjatele võimalust oma tooteid müüa ning seeläbi tutvustada Elva valla kohalikke maitseid ja käsitööd. Keskuses toimub regulaarselt põnevaid töötubasid ja koolitusi ning kord kuus korraldatakse koos erinevate partneritega (Elva valla ettevõtjad ja teenusepakkujad) lõbusaid lastehommikuid.

#### 1.4.5 Elva vald on tuntud positiivse mainega sihtkoht

##### Toimub ühtne ja läbimõeldud turundustegevus Elva valla tutvustamiseks

Elva valla turundustegevustes lähtutakse arengukavast ja väärtustest ning turundustegevus seotakse konkreetsete inimeste, teemade või sündmustega, mis iseloomustavad või kannavad endas soovitud sõnumeid.

Elva valla kui turismisihtkoha turundamise põhisõnumid on:

- meil on 6 eriilmelist piirkonda - Võrtsjärvest Tartu linnani.
- Elva vald on elav ja külalislahke igal aastaajal.
- Elva vallas on kaunid vaatamisväärsused, palju sündmusi ja ürgne loodus.

Elva valla turundustegevuste kavandamisel tehakse koostööd SA-ga Elva Kultuur ja Sport ning mitmed tegevused viiakse ellu läbi sihtasutuse eelarve. Me väärtustame nii uusi kui ka traditsioonilisi kogukondlikke sündmusi Elva valla eripiirkondades, mis kutsuvad ülesse nii valla elanike kui ka külalisi väljastpoolt tutvuma Elva valla kui tervikuga ning külastama sündmusi erinevates piirkondades.

Suvel 2022 toimus Elva vallas Eesti kolmas WRC etapp Rally Estonia, kaasa oli võimalik elada Kulbilohu krossirajal toimunud katsetel. Valla ja Elva turismipiirkonna tutvustamiseks olid tervitava sõnumiga välibännerid Kulbilohu rajal, mis paitsid hästi silma ralli teleülekandes, mida jälgisid inimesed üle kogu maailma. Elva valla turismikanali Elav Elva jälgijate arvu kasvatamiseks viidi läbi sotsiaalmeediakampaania – nii ollakse ka edaspidi jooksvalt kursis Elva valla võimalustega ning Elva vald kui turismisihtkoht on veelgi rohkem nähtav.

Spordilinna kuvandit aitas tõsta ka juuli lõpus toimunud Eesti Liikumis- ja Spordifestival, mis tõi Elvasse külalisi üle Eesti ja ka naaberriikidest. Toimusid mitmete spordialade võistlused ning rahvusvaheline konverents. Sündmust korraldati koostöös Eesti Olümpiakomitee, EASi, Tartumaa Arendusseltsi ning Lõuna-Eesti maakondadega. Eesti Liikumisfestival tuleb erinevate teemafookustega ka järgnevatel suvedel ning aastal 2024 on Elva vald Eesti Liikumis- ja Healulfestivaliga osaks ka Tartu 2024 Euroopa Kultuuripealinna programmist.

##### Professionaalsed turismiettevõtjad pakuvad kvaliteetseid teenuseid

Turismiettevõtjate koostöövõrgustiku aktiveerimisega tegeleti ka 2022. aastal süstemaatiliselt, kuigi vahetus võrgustiku eestvedav turismi juht. Koostöös ettevõtjatega kirjutati koostööprojekt Tartumaa Arendusseltsile, mille eesmärgiks oli luua turismiettevõtjatele mõeldud arenguprogramm, millel oleks praktiline väljund ettevõtjate jaoks.

Koolituse raames võtavad osalejad fookusesse ühe kliendigrupi ja talle suunatava teenuse, igal koolituspäeval teeb osaleja turunduse (sh koostöö teistega) või tootearendusega seotud otsuse, mille viib ellu kas juba koolituspäeval või enne järgmist koolituspäeva. Koolituse tulemusel on valitud üks konkreetne sihtgrupp, sellele sihtgrupile sobiv sotsiaalmeediakanal ning töötatud välja sisustrateegia selle kanali jaoks. Ühiselt on koostatud potentsiaalse koostöö tegevuskava teiste osalejatega. Programmi oodatakse osalema 15 turismiettevõtjat Elva vallast, koolitust viib läbi Loovusait OÜ koolitaja Indrek Maripuu. Koolitusprogramm viiakse ellu 2023 aasta esimeses pooles.

Lisaks osaleti Lõuna-Eesti turismiklastri töös. Mõned Elva valla toitlustusettevõtjad osalesid sügisel 2022 kogu Lõuna-Eesti ühises madalhooaja kampaanias "Metsast taldrikule" mis toimus 3.-13. novembrini 2022.

Toimuvad regulaarsed koostöökohtumised sihtgrupiti, näiteks toitlustusettevõtjatega ja loomeettevõtjatega, eesmärgiga aktiveerida kogukondlikku võrgustiku tööd ning luua valdkonniti ühised põhimõtted ja väärtused Elva valla turismi arendamiseks.

### **Sportiturismi piirkondlik arendamine**

Elva vald pakub mitmekülgseid võimalusi sportimiseks igal hooajal - kõrgetasemelistest discgolfiparkidest kvaliteetsete ja looduskaunite suusaradadeni välja - mis kutsuvad ülesse sportima Elva valla elanikke ning meelitavad siia järjepidevalt ka külalisi väljastpoolt.

Elva valla sportiturismi arendamisega on tegelenud väga aktiivselt MTÜ FC Elva, kes on välja töötanud erinevad paketid koostöös Elva Gümnaasiumi ja erinevate majutusasutustega. MTÜ FC Elva korraldab ka rahvusvahelisi noorte jalgpalliturniire. Ka Elva spordijuhi üks eesmärk on panustada sportiturismi arendamisse kogu Elva vallas.

Elva vallas on mitmeid spordisündmusi, mis toovad Elva valda osalejaid üle Eesti ja mujaltki, näiteks Rally Estonia, Elva Südaööjooks ja 2022. aasta suvel esmakordselt toimunud Eesti Liikumise- ja Spordifestival. Lisaks toetas Elva Vallavalitsus mitmeid sündmusi, mis toovad sportlasi meie valda, sealhulgas muidugi ka Tartu Maratoni sarja, mille hooajalised suursündmused finišeerivad kõik Elvas, Tartumaa Tervisespordikeskuses.

Atraktiivseks sündmuskorraldus paigaks on saanud ka Elva Spordihoone, mille multifunktsionaalsus on andnud võimalusi viia läbi palju maakondlikke, üleriigilisi, aga ka rahvusvahelisi spordivõistlusi, nagu näiteks Elva valla enda spordiklubide poolt korraldatud sportkeegli maailmameistrivõistlused ja Baltimaade suurim laskespordivõistlus Elva Open Air kui ka väljastpoolt tulnud korraldajate poolt läbiviidud, näiteks Lõuna-Eesti lahtised karikavõistlused kulturismis ja fitnessis ning XIII Valter Heueri mälestusfestival välkmales.

### **1.4.6 Elva vald on hästi juhitud aktiivsete kogukondadega vald**

#### **Kogukonnad on aktiivsed ning kaasatud valla juhtimisse**

Kevadel 2022 oli võimalik esitada kandidaate vastavalt Elva valla piirkonnakogude statuudile Elva valla piirkonnakogudesse. Kuna Konguta ja Elva piirkonnakogudesse ei laekunud piisavalt kandidaate, siis viidi piirkonnakogude liikmete valimise hääletus läbi Palupera, Puhja, Rannu ja Rõngu piirkondades, Konguta ja Elva piirkonnakogu ootab jätkuvalt kandidaate. Palupera, Puhja, Rannu ja Rõngu piirkonnakogud alustasid tööd

2022. aastal jätkus Elva valla kogukonnaedendajate kooskäimise traditsioon Elva valla Külade Käräjate ürituse raames.

Kuna koostati uut Elva valla arengukava ja eelarvestrateegiat, toimusid selle raames avalikud arutelud. Ideekorje arutelud viidi läbi juunis-juulis 2022, avalikule väljapanekule järgnenud avalikud arutelud toimusid augustis ja septembris.

Elva valla üldplaneering oli 15.09-15.10.2022 avalikul väljapanekul, ka sellele järgnevalt viidi läbi avalikud arutelud kõikides piirkondades novembrist 2022 kuni jaanuarini 2023.

Kogukonnaedendajate tunnustused anti sel korral üle 2023 aasta vabariigi aastapäeval, sest hindamiskomisjon oli kandidaatide vähesuse tõttu sunnitud kandidaatide esitamise tähtaega (15.11.2022) pikendama.

Elva valla kogukondade erinevate liikmetega tehakse aktiivset koostööd - regulaarselt toimuvad piirkonnakogude koosolekud, erinevatel teemadel avalikud arutelud, rahvamajajuhitide ja teiste kogukonna esindajate koostöökohtumised jne.

Vabaühenduste rahastamiseks on Elva vallas välja töötatud projekti- ja tegevustoetuste kord. 2022. aastal oli tegevustoetusteks ette nähtud üle 15 500 eurot (ei sisalda kultuuriühingute ja noortesporti toetust). Erinevate toetusprojektide raames tegeleb vabaühenduste nõustamisega iga päev arengu- ja planeeringuosakond, peale selle on võimalik konsulteerida Tartu Ärinõuandla või vastava piirkonna LEADER tegevusgrupi konsultantidega.

### **Rakendatakse avatud valitsemise põhimõtteid**

2022. aasta lõpu seisuga kasutab Elva Vallavalitsus järgnevaid rakendusi, et tagada avatud ja kaasav valitsemine:

- SPOKU – teenuste taotlemiseks, huvihariduse arvestuse pidamine;
- ARNO – lasteaiajärjekorra süsteem ja selle haldamine;
- VOLIS – kaasava eelarve ja teiste rahvahääletuste korraldamine; volikogu ja valitsuse istungite korraldamine;
- Arcgis – detailplaneeringute süsteem, ruumiline planeerimine;
- VEERA – pilveteenusel põhinev eelarve planeerimise, koostamise ja täitmise jälgimise süsteem;
- Amphora – dokumendihaldussüsteem;
- PowerBI- interaktiivne eelarvevaade valla kodulehel.

Peale Elva valla veebilehe kasutatakse info jagamiseks ja kodanike kaasamiseks aktiivselt Elva valla kogukonnaäppi.

Elva vallas rakendatakse kaasavat eelarvet. Kaasava eelarve menetlus on paljudes maailma riikides, sealhulgas Eestis kasutatav menetlus eelarve koostamisel, kus kohalikule kogukonnale on antud võimalus kohaliku omavalitsuse eelarve koostamisel teatud summa osas kaasa rääkida. 1.-15.09.2022 toimunud ideekorje raames esitati 8 ideed, millest 6 pääses rahvahääletusele.

17.-23. oktoobrini 2022 toimunud rahvahääletusel sai enim hääli idee Ulila seiklusrada vol 2 (264 häält), järgnesid Rõngu staadion kaasaegseks ja turvaliseks (117 häält) ja jalgratta õpperada Elvasse (75 häält). Elva vald korraldab regulaarselt vallaelanike arvamuste ja ettepanekute kuulamiseks ja arvestamiseks avalikke arutelusid ning strateegiliselt oluliste dokumentide avalikke väljapanekuid. Selle tulemusena on mitmed plaanid saanud olulisi täiendusi ning Elva vallavalitsus kogunud infot kogukondlike soovide ja vajaduste kohta, millele tuginedes oma tegevuskava prioritseerida.

Elva vallas on hea tava panna kõik olulisemad määruste eelnõud avalikule konsultatsioonile. Avaliku konsultatsiooni eesmärk on tutvustada Elva valla elanikele eelnõusid ning küsida neile tagasisidet, kommentaare ja ettepanekuid eelnõu täiendamiseks või muutmiseks. 2022. aastal olid avalikul konsultatsioonil lisaks Elva valla arengukavale ja eelarvestrateegiale ka üldplaneeringu lahendus ning avaliku ruumi ja haljastuse kontseptsioon.

Elva vallas on avatud valitsemise põhimõtete rakendamiseks koostatud kaasamise hea tava. Tegemist on dokumendiga, millest saaksid lähtuda igapäevatoos valla ametnikud ja teenistujad. Kaasamise hea tava koondab infot kaasamise üldiste põhimõtete kohta Elva vallas, selgitab lahti näiteks kogukondade kaasamise, kaasava eelarve ja eelarve koostamise protsessidega seonduva ning selgitab ruumilise planeerimisega seotud kaasamistegevusi.

### **Noored on kaasatud valla juhtimisse**

Elva vallas tegutseb noortevolikogu, mille kolmas koosseis valiti 2021. aasta novembris kaheks aastaks. Volikokku pääsesid kõik kuus kandidaati: Laura-Liisa Tõldsepp, Reelika Punkar, Andero Ojamets, Ragnar Hendrikson, Harry Richard Treier ja Keitlin Kärmas.

Valimistel said osaleda kõik Elva valla noored vanuses 14-26 aastat. Valimised toimusid sedelhääletusena ning valimas käis kokku 110 noort. Noortevolikogu töövormiks on koosolekud, mis toimuvad vastavalt vajadusele, kuid üldjuhul mitte harvem kui üks kord kuus.

Noortevolikogu tegevuse eesmärgid on:

- 1) Elva valla noorte õiguste ja huvide esindamine ning nõuande- ja otsustusprotsessides osalemine;
- 2) kaasa rääkimine valla noorsootöö küsimustes ja noorte aktiivne kaasamine ühiskondliku elu korraldamisse;
- 3) noorte julgustamine kodanikualgatuslikule tegevusele;
- 4) koostöö korraldamine teiste noortevolikogude ja -ühendustega ning ettevõtjatega maakondlikul, riiklikul ning rahvusvahelisel tasandil.

Noortevolikogu koos haridus- ja kultuuriosakonnaga korraldas 2022. aastal noortevolikogu ja õpilasesinduste ühisseminari, mille eesmärk oli koostöös valdkondlike ekspertidega arutleda noorte jaoks olulistel teemadel.

Noortevolikogu korraldas 12. mail 2022 noortekonverentsi #Kriis, kus erinevad esinejad rääkisid kiusamise teemal. Miks tekib kiusamine, kuidas tunda ära kiusamist ning kuidas käituda siis, kui kedagi kiusatakse. Samuti jagati kogemusi sellest, mida tunneb kiusaja ning ka kiusatav sisemiselt.

Noortevolikogu eestvedamisel toimus 21.08.-28.08.2022 Tartumaa Tervisespordikeskuses rahvusvaheline noortevahetus, kus osalesid 10 noort vanuses 15-22 nii Eestist, Ukrainast kui ka Gruusiast. Noortevahetuse fookuses oli noorte osalus ja motivatsioon.

Elva valla noortevolikogu esindaja on kaasatud volikogu haridus- ja noorsootöökomisjoni.

### **Sihtgrupid on kursis valla infoga sobivate infokanalite kaudu**

Elva vallal on kasutusel mitmed erinevad infokanalid, mille hulgast leiavad erinevad sihtgrupid endale sobiva, mille kaudu infoga kursis olla.

Regulaarselt jagatakse olulisi uudiseid ja teavitusi Elva valla kodulehe, äpi ja Facebooki kaudu. Elva valla Instagrami postitatakse igapäevaselt põnevast sisu selle kohta, mis Elva vallas toimub.

2022. aastast käivitati ka Elva valla raadio ehk kogukondlik taskuhääling, mille kaudu tutvustatakse erinevaid Elva valla inimesi, ettevõtmisi, sündmusi ning selgitatakse olulisi ja päevakajalisi teemasid.

Vallavalitsus jagab oma tegemisi iganädalaselt nädalakirja kaudu. Vallavolikogu istungeid on võimalik jälgida reaalselt Elva valla YouTube'i kanali kaudu.

Elva Vallavalitsusel on hästi hallatud meililistide süsteem, mille kaudu jagatakse otseselt olulist infot vastavalt valdkondadele.

Jätkuvalt anname välja Elva valla infolehte, et olulised ja päevakajalised uudised jõuaksid paberkandjal ka vallaelanikeni, kes veebipõhiseid kanaleid ei kasuta. Elva valla infolehe tiraaž on 6550 ning leht jõuab tasuta kõikidesse valla postkastidesse. Infoleht ilmub kaks korda kuus (suvekuudel 1x kuus).

Projekti- ja sündmuspõhist infot jagame endiselt ka plakatide kaudu erinevate piirkondade infotahvlitel. Elva vald kajastab olulist ja suurema avaliku huviga informatsiooni ka piirkondlike, maakondlike ja üleriigiliste meediaväljaannete vahendusel.

Korrastatud ja süstematiseeritud on mitmeid Elva valla elanike jaoks olulisi infoahelaid, näiteks sündmuskorraldajate jaoks pandi paika ühtne sündmusinfo jagamise süsteem läbi Kultuuriakna ja Elav Elva platvormide.

### **Elva vald osaleb strateegiliselt olulistest koostöövõrgustikes**

Elva Vallavalitsus osaleb aktiivselt UBC (*Union of Baltic Cities*) töös. Heiki Hansen kuulub UBC juhatusse. Elva Vallavalitsus on Eesti Linnade ja Valdade Liidu, mitmed vallavalitsuse liikmed kuuluvad ELVL-i töörühmadesse. Elva vald on Tartumaa Omavalitsuste Liidu liige. Seoses LEADER meetmete rakendamisega on Elva Vallavalitsus Tartumaa Arendusseltsi, Valgamaa Partnerluskogu ja Võrtsjärve Kalanduspiirkonna liige. Lisaks osaleb Elva vald National Geographicu Kollaste akende programmis, Smart Citys võrgustikus ja alates 2022 aasta sügisest ka Horizon projektis drOP (*“Developing an integrated methodology to transform social housing districts into inclusive smart neighbourhoods”*)

### **Elva vallavalitsus ja hallatavad asutused on hinnatud tööandjad**

Elva Vallavalitsus väärtustab oma töötajate heaolu ning töö- ja eraelu tasakaalu. Meeskonnavaimu hoidmiseks ja kasvatamiseks viiakse aastaringselt läbi mitmeid ühistegevusi. Oma füüsilise tervise heaks osales Elva Vallavalitsus ühiselt Tartu Maratoni Maastikumaratonil ja Elva Südaööjooksul, lisaks viidi omaalgatuslikult läbi sammuvõistlus, mis motiveeris inimesi igapäevaselt tegema targemaid valikuid – eelistama kõndimist transpordivahendile kui selleks oli võimalus, lõunapausilt tulles kõndima ühe ringi ümber Arbi järve jne. Lisaks viisime läbi ka meeskondliku spordipäeva.

Oktoobrikuus toimus koolitus teemal “Inimene kui bränd”, mis keskendus sellele, kuidas iga meeskonna liige kannab edasi ka Elva Vallavalitsuse brändi. Lisaks õpiti analüüsima ka iseenda brändi ehk kuvandit teistele ning kuivõrd see vastab igapäevastele reaalsetele ootustele.

Elva Vallavalitsus võttis osa ka Täiskasvanud Õppija Nädalast, mille raames viidi läbi meeskonnasiseselt õpitubasid, kus meie oma inimesed jagasid oma põnevate hobide kohta nii praktilisi kui teoreetilisi

õpetusi ja tarkusi. Samuti võtsime osa Elva Kohvikutepäevast kohvikuga "Muhvik", millest kogu saadud tulu annetasime Tartu Ülikooli Kliinikumi Vähiravifondi "Kingitud elu".

Loomulikult tähistame majasiseselt ka erinevaid väiksemaid pühasid ja tähtpäevi - jõulud, vastlapäev, sõbrapäev jne.

2022. aastal toimusid arenguvestlused korra aastas, edaspidi plaanitakse korraldada mitteametlikke regulaarseid arenguvestlusi töötajatega tihedamini. Lisaks viiakse läbi uute töötajatega koostöövestluseid pärast katseaja lõppemist. Aruandeaastal on toimunud regulaarsed kohtumised ja väljasõidud hallatavate asutuste juhtidele. Elva Vallavalitsuse üks olulisi eesmärke on asutuste juhtide arendamine ja toetamine.

Meeskonnasiseselt info jagamiseks ja kinnistamiseks toimuvad regulaarselt igas kvartalis meeskonna infokoosolekud, kus iga osakond annab oma tegevustest tagasi- ja edasivaadet.

## 1.5. Arengukava seirenäitajad

Järgnevas tabelis on toodud seirenäitajate muutused 2018, 2019, 2020, 2021 ja 2022 aastal.

**Tabel 7.** Elva valla arengukava seirenäitajad

Seirenäitajad	2018	2019	2020	2021	2022	2030
Rahvaarv	14 418	14 494	14 630	14 597	14 709	kasvav trend
Loomulik iive	-31	-28	-26	-76	Pole veel andmeid	kasvav trend
Rändesaldo	positiivne (siseränne +49, välisränne +55)	positiivne (siseränne +97, välisränne +63)	negatiivne (kokku -9, siseränne -22, välisränne +13)	Positiivne (siseränne 16 välisränne 12)	Pole veel andmeid	positiivne rändesaldo
Noorte 7-26 osakaal	22,07%	21,82%	21,41%	21,28%	22,05%	kasvav trend
Registreeritud noorte töötute (16-24) osakaal registreeritud töötute hulgast	9,83%	12,11%	14,49%	14,49%	15,32%	kahanev trend
Haridusvaldkonna näitajad (õppeaastate lõikes)	2018/2019	2019/2020	2020/2021	2021/2022	2022/2023	2024/2025
Koolieelsete lasteasutuste kohtade arv ja täituvus	Rühmade arv 46 Lapsi 769 Täituvus 94,7%	Rühmade arv: 44; Lapsi 774; Kohti 810; Täituvus 95,5%	Rühmade arv: 45; Lapsi: 779; Kohti: 811; Täituvus: 96%	Rühmade arv: 45; Lapsi: 770; Kohti: 795; Täituvus: 96,85% + lastehoiud: 4 rühma ja 47 last ning 47 kohta + täituvus 100%	Rühmade arv: 47; Lapsi: 804; Kohti: 856; 93,9% + lastehoiud: 2 rühma ja 32 last ja 32 kohta + 100% täituvus	kasvav trend
Põhikoolist väljalangenud õpilaste osakaal	0,5%	0,2%	0,2%	0,4%	Andmed puuduvad	kahanev trend
Õpingutega jätkajate osakaal peale põhikooli lõpetamist üldarvust	Elva gümnaasium 96,9% Palupera põhikool 100% Puhja kool 96,1% Rannu kool 93,7% Rõngu keskkool 94,6% Elva vald 95,5%	Elva gümnaasium 97% Palupera põhikool 100% Puhja kool 100% Rannu kool 100% Rõngu keskkool 100% Elva vald 98%	Rõngu Keskkool 94,1% Rannu Kool 100% Puhja Kool 85,7% Palupera Põhikool 75% Elva Gümnaasium 100% Elva vald 94,9%	96,3% Elva vald Elva Gümnaasium 98,9% Palupera Põhikool: 77,8% Puhja Kool 91,3% Rannu Kool 100% Rõngu Keskkool 96%	Andmed puuduvad	kasvav trend
Gümnaasiumis õppijate arv	142	147	174	189	219	kasvav trend
Eestis õpingute jätkajate osakaal gümnaasiumi lõpetajate hulgast	44%	64%	52,6%	Andmed hetkel puuduvad.	Andmed hetkel puuduvad.	kasvav trend
Tugispetsialistide kohtade täituvus	86,07%	88,9%	95%	86,5%	71%	kõik kohad on täidetud
Kvalifikatsioonile vastavate pedagoogide %	lasteaias 79,8%, põhikoolis 80,6%, gümnaasiumis 88,9%	lasteaias 77,4%, põhikoolis 79,9%, gümnaasiumis 83,3%	lasteaias 79,2%, põhikool 80,5%, gümnaasiumis 83,3%	Põhikoolis 82,7%	Andmed hetkel puuduvad	kasvav trend
Elva valla statistilisse profiili kuuluvate ettevõtete arv	999	1008	1068	1134	1124	kasvav trend

Elva valla keskmise brutotulu ja brutotulu suhe Eesti keskmisesse	Brutotulu 1127,29 €, Brutotulu suhe 91,35%	Brutotulu 1204,55€, brutotulu suhe 91,49%	Brutotulu 1250,89€, brutotulu suhe 90,66%	Brutotulu 1333,29, brutotulu suhe 90,38%	Andmed hetkel puuduvad	
Ettevõtlusaktiivsus	Eesti 15,57; Elva vald 11,17	Eesti 13,63; Elva vald 9,69	Eesti 16,35; Elva vald 11,93	Eesti 15,84; Elva 11,61	Eesti 17,66 ; Elva 12,65	kasvav trend- Eesti keskmisega vähemalt sama tase
	<b>2018</b>	<b>2019</b>	<b>2020</b>	<b>2021</b>	<b>2022</b>	<b>2025</b>
Majutuskohtade arv	12	12	12	12	11	kasvav trend
Majutatute arv	8792	8142	6033*	8087	8610	kasvav trend
Ööbimiste arv	14 229	13 654	10 725*	12 341	15 754	kasvav trend
Välismaalaste ööbimiste arv	2220	3151	866*	966	2323	kasvav trend
Rahvastiku tihedus km <sup>2</sup> kohta	19,69	19,79	19,98	19,9	20,08%	Kasvav trend
Väljastatud kasutuslubade arv	20	61	72	64 kasutusluba, 117 kasutus-teatist	62 kasutusluba, 106 kasutus-teatist	kasvav trend
Väljastatud ehituslubade arv	184	134	165	188	143	kasvav trend
Mänguväljakute arv	17	17	20	21	21	kasvav trend
Terviseameti loaga avalikud supluskohad	1	1	1	1	1	kasvav trend
Korrastatud matkaradade arv	0	1	1	3	3	kasvav trend
Mustkattega teed	78,5km	85km	92,8 km	94,4 km	99,1km	kasvav trend
Väljastatud projekteerimistingimuste arv + projekteerimistingimuste avatud menetlused	60	83	81+ avatud menetlused	96, sh 12 projekteerimistingimuste avatud menetlust	70 sh 14 projekteerimistingimuste avatud menetlust	kasvav trend
Kehtestatud detailplaneeringuid	2	7	4	5	4	kasvav trend
Toimetulekutoetuse saajate arv	49 (12/2018)	28 (12/2019)	38 (12/2020)	40 (12/2021)	54 (12/2022)	kasvav trend
Koduteenuse saajate arv	90	108	104	100	124	kasvav trend
Lastega perede tugiisikuteenuse saajate arv	0	9	8	8	8	kasvav trend
Sotsiaaltranspordi kasutajate arv	149	168	181	161	309	kasvav trend
	2018	2019	2020	2021	2022	2025
Asendushooldusel olevate laste arv	26	20	21	19	20	kahanev trend
Hooldusperes olevate laste arv	0	0	0	0	0	kasvav trend

Lastega peredele mõeldud saajate arv	28	37	45	41	53	kasvav trend
Päevakeskuses pakutavate võimaluste arv	8	10	8	8	8	kasvav trend
Tervist edendavate ülevallaliste teavitusürituste arv	1	2	1	2	2	kasvav trend
Huvikoolide õpilaste arv	678	723	716	Andmed puuduvad	603	kasvav trend
Huviringides osalevate õpilaste arv	1897	1921	1913	1471	1600	kasvav trend
Raamatukogude lugejate arv/külastuste arv	4317/65075	2019. aasta andmeid pole kättesaadavad	4214/54449	4092/51657	4096/55767	kasvav trend
	<b>2018</b>	<b>2019</b>	<b>2020</b>	<b>2021</b>	<b>2022</b>	<b>2025</b>
Noortekeskuste külastatavuse arv	1325	1086	958	1102	Kõik külastused 11737/ unikaalsed 1932	kasvav trend
Spordiobjektide arv	52	53	56	62	62	kasvav trend
Harrastajate arv spordiklubides	1176	1453	1392	1331	1466	kasvav trend
Laulu- ja tantsupeol osalevate kollektiivide arv	19	19	19	20	13	kasvav trend
Ürituste arv/publiku arv tasulistel sündmustel	119/13 175	128/12 123	21/2033*	68/5574	150/11 546	kasvav trend
Ürituste arv/ publiku arv tasuta sündmustel	160/23 719	214/11 855	30/5856*	109/12 258	144/17 971	kasvav trend
Kultuurikollektiivides osalejate arv	täpsustame andmeid	794	757	589	977	kasvav trend
Toetatud projektide arv/kogusumma	56 / 37254€	74/ 75 995€	97/97699€	96/ 120 662€	78/96 992€	kasvav trend
Kodanikualgatusel korraldatud ürituste arv	91	190	89*	71	75	kasvav trend
Külavanemate arv	27	21	21	21	21	kasvav trend
Toimunud piirkonnakogu koosolekute arv	14	8	6	7	8	kasvav trend
Elva valla FB lehe jälgijate arv	01.01.2018 - 2386 31.12.2018 - 2958	Elva valla nutirakenduse kasutajaid 31.12.2019 seisuga 1376; FB jälgijaid 3715	Elva valla nutirakenduse kasutajaid 31.12.2020 seisuga 2023; FB jälgijaid 4579	Elva valla FB jälgijaid 5225, nutirakenduse kasutajaid 2550	<b>FB jälgijad:</b> 5444 <b>Instagrami jälgijad:</b> 828 <b>Äpi kasutajad:</b> 2934 <b>Raadio kuulajad (kuu lõikes):</b> 300-600	kasvav trend

					Nädalakirja lugejad (kuu lõikes): 200-400	
Positiivsete sõnumid Elva valla kohta (meediamonitoring)	Meediamonitoring 2018 (01.01.2018 - 25.10.2018) - positiivne 73 (54,07%); neutraalne 56 (41,48%), negatiivne 6 (4,44%)	Meediaaudit 2019 aasta kohta: neutraalseid lugusid 54,35%, positiivseid lugusid 42,93% ning negatiivseid lugusid 2,72%.	Meediaaudit 2020 aasta kohta: neutraalseid lugusid 60,6%, positiivseid lugusid 30% ning negatiivseid lugusid 9,4%	Meedia-audit 2021 aasta kohta ei tellitud	Tellitud igakuised meedia-auditid, tervet aastat kajastavat auditit 2022. aasta kohta ei tellitud.	kasvav trend
Kaasava eelarve raames laekunud ettepanekute arv	25	16	17	16	8	kasvav trend
Kaasava eelarve raames hääletusel osalenute arv	1170	1165	1099	703	734	kasvav trend
Korraldatud avalike arutelude arv	26	13	10	17	26	kasvav trend
Avalikel aruteludel osalenud inimeste arv	~ 520	~ 300	~ 250	~ 350	~ 380	kasvav trend

- 2020 aasta turismivaldkonda ja avalike ürituste korraldamist mõjutas tugevalt koroonaviiruse laiaast levikust tingitud eriolukord.

## 1.6. Ülevaade valitseva ja olulise mõju all olevate äriühingute ja sihtasutuste kohta

Järgnevalt on antud ülevaade valitseva ja olulise mõju all olevatest äriühingutest ja sihtasutustest.

### SA Elva Kultuur ja Sport

Sihtasutus on asutatud 20.06.2016 kohaliku omavalitsuse üksuse poolt. Sihtasutus kuulub Elva Vallavalitsuse konsolideerimisgruppi.

Personali valdkonnas, loodi struktuuri turismiinfo- ja külastuskeskuse juhi ametikoht, vahetus spordijuht. Kokku töötab sihtasutuses 16 töötajat koormusega 15,5 ametikohal, üks töötaja viibib lapsehoolduspuhkusel ja tema ametikoht on täitmata (31.12.2022 seisuga). Sisseostetavad teenused on heli- ja valguslahendused, raamatupidamisteenus, IT-teenus.

#### Spordivaldkond

Spordisündmustel ja võistlustel osales Elva vallas kokku üle paarikümnetuhande inimese. Aasta alguses võõrustati Elva Spordihoones esmakordselt rahvusvahelist õhkrelvast laskmise võistlust Elva Open Air 2022. Lõppes edukas kogukonna projekt „Elva Miljon“, milles osales üle 2000 inimese. Sihtasutus aitas korraldada Sportkeegli Maailmameistrivõistlusi, mida jälgis üle Euroopa ligi veerand miljonit inimest ja mis tõi Elvasse üle 600 sportlase. Juulikuus toimus esmakordselt Eesti Liikumis- ja Spordifestivalil tutvustati Elvas 35 erinevat spordiala, festivalist võttis osa 3500 spordisõpra. Turundus valdkonnas toimus tihe koostöö WRC Ralli Estonia ja MTÜ Klubi Tartu Maratoniga. Toimused traditsioonilised spordivõistlused (Kellatornijooks, Meejooks, kergejõustiku võistlused jne). Elva Sport on toetanud erineval moel spordiklubide tegevusi. Elva valla spordiklubid on väga elujõulised ja tiitlivõistlustelt on toodud palju auhinnalisi kohti. Viidi edukalt läbi Puhja minispordiväljaku hange. Teostati Elva Linnastaadioni jooksuraja rekonstrueerimine.

#### Kultuurivaldkond

Kokku korraldati ja vahendati 110 kontserti, teatrietendust, kinoseanssi, laata, sündmuseid nii majas kui ka Elva Keskväljakul (neist tasuta 69 ja piletiga 41 sündmust). Kultuurisündmustel loendasime üle 16 000 külastuskorra. Lauluväljak leidis kasutust kaheksal korral. Kultuuri valdkonnas peame möödunud aasta suurimaks sündmuseks Elva Rock 50 toimumist. Keskväljakule saabus rändnäitus „Laulupeo teekond läbi aja“. Kultuurikeskust kasutavad koolid, muusikakool ja huvikool, toimuvad laste- ja noorte laulukonkursid, jõulukuu sündmustest võtavad osa lasteaialapsed. Eakatele toimusid Väärikate Ülikooli loengud ja neli korda aastas eakate puhkeõhtud, populaarseks on saanud lõunakino. Traditsioonilised Kultuurikolmapäevad tõid suveperioodil rohkearvulise publiku. Kultuurikeskuses galeriis toimus kuus erinevat näitust.

#### Turismivaldkond

Turismivaldkonnas loeme õnnestumaks projekt Elva jaamahoone renoveerimise. Juuli alguses avati ainulaadne Elav Elva keskuse. Elva valla turismiinfo- ja külastuskeskus on kogukonna poolt hästi vastu võetud. Seal on toimunud kümneid praktilisi töötube, koolitusi, keskus on populaarne koosolekute koht. Kohalike ettevõtjate omatoodangu müük on samuti hoo sisse saanud. Inimeste kingikottidesse ja lihtsalt rõõmuks on müüdnud üle 1500 toote. Elva Vallavalitsusega koostöös on jätkatud Kentsi paisjärve arendustöödega, millest on samuti kujunemas märkimisväärne turismisihtkoht. Toimib võrgustiku töö kohalike majutus- ja toitlustusettevõtjatega. Elav Elva bränd leiab üha laiemat kasutust.

#### Finantstulemus ja investeeeringud

Aruandeaastal tehti järgmised olulisemad investeeeringud: jaamahoone renoveerimine ja turisminfo sisustuse soetamine väärtusega 56 299 eurot. Elva linnastaadioni jooksuraja rekonstrueerimine, terrassi

ja rajaäärte paigaldamine ning valgustuse rajamine koguväärtuses 50 899 eurot. Lõppes kultuurikeskuse eriotstarbelise mööbli kasutusrent, mööbel soetati jääkmaksumusega 18 000 eurot.

Lõpetamata põhivarana kajastuvad "Kentsi paisjärve taastamine ja puhkeala arendamine" raames teostatud tööd summas 1 005 630 eurot sh. aruandeperioodil teostati töid 161 376 euro ulatuses. Objekt peaks valmima eeldatavalt 2023 aastal.

Jätkati „Kentsi paisjärve arendamise“ projekti. Projekti käigus viiakse ellu Kentsi paisjärve taastamise teine etapp, mille raames rajatakse külastajate tarbeks parkla ning puhkepiirkonna teenindusala koos mänguväljakute ja vajalike kommunikatsioonidega (vesi, kanalisatsioon, elektriühendused), remonditi järve paisutatav paisuregulaator ja paigaldatatakse puhkealadele vajalik statsionaarne inventar (prügikastid, pingid, riietuskabiinid jne). Lisaks rajati puhkealadele kalastuspurded ning ujumis ja paadisild rannaalale.

Sihtasutuse 2022. aasta teenitud tulu oli 223 095 eurot ning saadud toetused kokku 755 774 eurot. Elva Vallavalitsuselt saadi 466 371 eurot tegevuskuludeks ning põhivara sihtfinantseerimiseks 229 620 eurot. Tegevuskulud olid kokku 1 396 489 eurot, millest tööjõukulud olid 322 461 eurot, majandamiskulud 607 901 eurot, muud kulud 64 993 eurot ning põhivara amortisatsioon ja ümberhindlus 401 134 eurot. Pikaajaliste kohustiste tagasimaksed tasuti Elva Vallavalitsuselt saadud põhivara sihtfinantseerimise arvelt. Igakuine pikaajalise kohustise tagasimakse summa oli 53 000 eurot. Sihtasutuse aruandeaasta finantstulemus oli negatiivne. Sihtasutus on jätkuvalt tegutsev majandusüksus.

### **SA Elva Laste- ja Perekeskus**

SA Elva Laste- ja Perekeskus on Elva linna poolt 2012. aastal asutatud sihtasutus, mis osutab lastele ja peredele suunatud sotsiaal- ja alusharidusteenuseid. Kuna Elva linn oli sihtasutuse ainuasutajaks, teostab asutajaõigusi Elva Vallavolikogu.

SA Elva Laste- ja Perekeskus kuulub ühte konsolideerimisgruppi Elva vallaga ning Elva valla poolt asutatud sihtasutuste, mittetulundusühingute ning äriühingutega.

SA Elva Laste- ja Perekeskus pakub neljas peremajas ja ühes korteris asendushooldusteenust ning ühes korteris järelhooldusteenust.

Puudega lastele ning abivajavatele lastele pakutakse Sotsiaalkindlustusameti poolt tasustatavat sotsiaalse rehabilitatsiooni teenuseid. Rehabilitatsiooniteenusel on umbes 80 last, lisaks osutab nõustamis- ja rehabilitatsioonikeskus erinevaid nõustamis- ja tugiisikuteenusid. Valla poolt suunatud peredele pakutakse tugiisikuteenusust.

Vallaga 01.01.2021 sõlmitud 4-aastase halduslepingu alusel pakutakse Järve lasteaia neljas rühmas alusharidust (kuni 64 kohta). Neljast rühmast üks on kõneprobleemidega lastele mõeldud tasandusrühm, mis on hetkel Elva vallas ainus erirühm lasteaias.

2022. aasta oktoobris alustas Pikk 26 aadressil tegevust Perepesa. Perepesa on ennetus- ja peretöökeskus, kus toetatakse laste ja perede heaolu läbi süsteemse ning järjepideva ennetustegevuse. Perepesa keskmes on pered alates lapseootusest kuni lapse kooliminekueni.

Asendushooldusteenuse ja järelhooldusteenuse osutamine toimub Elva linnas Kase 27 ja Järve 1 asuvates sihtasutusele kuuluvates neljas peremajas. Järelhooldusteenust osutatakse Elva linnas Kirde 12-10 asuvas korteris. Lisaks on valla eestkostel olevalt eraisikult Elvas, Pikk 61-15 tasu eest rendile võetud korter asendushooldusteenuse osutamiseks. Asendushooldusel oli 26 last, nendest umbes pooled Elva vallast.

Lasteaiateenus osutamine toimub sihtasutusele kuuluvas hoonetekompleksis, mis asub aadressil Elva linn, Järve 1. Nõustamis- ja rehabilitatsiooniteenuste osutamiseks on tasu eest renditud ruumid aadressil Kesk 12 ning kontoriruumid aadressil Kesk 17.

SA Elva Laste- ja Perekeskus eelarve maht oli 2022. aastal 1,5 miljonit. Sellest umbes poole moodustasid kulud asendushooldusele, teine pool aga lasteaia- ja rehabilitatsiooniteenustele.

Asutuses töötas 77 inimest, nendest osad käsunduslepinguga ja osalise koormusega. Töötajad jagunesid kolme erineva teenuse vahel laias laastus võrdselt.

2022. aasta detsembris alustati värskendusremonti Kirde 12-10 korteris, tööd lõppevad 2023. aasta märtsis. Järve 1 kinnistule valmis laululava projekt. Laululava on mõeldud lasteaiaga ürituste läbiviimiseks ja ka väiksemate avalike kultuurisündmuste korraldamiseks.

Vallavolikogu ehk asutusõiguste teostaja 19.12.2022 otsusega SA tegevus lõpetatakse 31.05.2023 ja jätkatakse alates 01.06.2023 valla hallatava asutusena Elva Perekeskus. Sihtasutuse lõpetamise eesmärk on sotsiaal- ja hariduse tugiteenuste pakkumist korrastada ja tekitada suuremat sünergiat vallavalitsuse tegevustega. Sihtasutuse tegevuse lõpetamise likvideerimismenetluse käigus tuleb kogu sihtasutusele kuuluv vara, mis jääb alles pärast võlausaldajat nõuete rahuldamist, anda üle Elva vallale kui sihtasutuse asutajaõiguste teostajale. Loodava hallatava asutuse põhieesmärk on sotsiaalhoolekande teenuste osutamine, koordineerimine ning arendamine Elva vallas. Jätkub ka asendushooldus- ja rehabilitatsiooniteenuse osutamine ning tegevust jätkab ka sihtasutuse alla kuuluv Elva Perepesa. Järve lasteaed liidetakse alates 01.06.2023 Elva valla hallatava lasteaiaga Önneseen.

Lisaks praeguste sihtasutuse põhikirjaliste ülesannete jätkamisele saab Elva Perekeskusest hariduse tugiteenuseid koordineeriv ja arendav kompetentsikeskus, kus hakatakse pakkuma nii psühholoogilist, eripedagoogilist, logopeedilist kui ka sotsiaalpedagoogilist nõustamist.

## **Elva Varahalduse OÜ**

Elva Varahalduse OÜ asutati 2007. aastal ja on Elva valla omandis. Ettevõtte põhitegevusalaks on maastiku hooldus ja korrashoid (EMTAK'i järgi 81301 - maastiku hooldus ja korrashoid), pakudes teenust nii avalikule sektorile kui ka erasektorile. Tegevuspiirkond hõlmab nii Elva linna kui ka Rannu, Rõngu, Palupera, Konguta ja Puhja piirkondi ehk tervet Elva valda, kokku ligi 130 ha nii era- kui ka munitsipaalomandis olevatel kinnistutel.

Teiseks tegevusalaks on kinnisvara korrashoiu haldus- ja hooldusteenuse (EMTAK'i järgi 68321-hoonete ja üürimajade haldus) osutamine erasektori ja kohaliku omavalitsuse korterelamutele. Ettevõtte haldab 52 korterelamut, millest oma juhatusega korteriühistuid on 16, valitseja rollis olevaid korteriühistuid on 33 ja kohalikule omavalitsusele kuuluvaid korterelamuid on 3. Kõik korterelamud (v.a. kohalikule omavalitsusele kuuluvad) on iseseisvad juriidilised isikud – korteriühistud. Kortereelamute tegevus on kajastatud nende endi majandusaasta aruannetes.

Kolmandaks tegevusalaks on remondi- ja välihooldusteenuse osutamine kohaliku omavalitsuse asutustele (EMTAK'i järgi 81101 - hoonehalduse abitegevused).

2023. aastal planeeritud olulisemad ehitus- ja remonttööd on kirjeldatud korteriühistute aastaaruannetes. Mitmed korteriühistud soovivad ehitada parklaid, jäätmemaju, teostada fassaadide ja katuste rekonstrueerimistöid, korrastada tehnosüsteeme ning teha muid olulisi remonttöid. Osa korteriühistuid soovivad teostada terviklikku rekonstrueerimist.

Ettevõtte haldab Elva linna sauna, kus pakutakse saunateenust piirkonna inimestele. Ettevõttes töötab kinnisvarahaldur, klienditeenindaja, raamatupidaja, hooldustööde juht, kaks majandustöötajat, kaks hooldustehnikut, kaks mehhanismide juhti, kaheksateist heakorratöötajat, saunateenindaja. Hooajaliselt palgatakse juurde kuni kümme töötajat.

2022. aastal investeeriti hooldustehnikasse, kaasajastati töökeskkonda ja soetati uusi sõidukeid, mis võimaldas ettevõttel laiendada pakutavaid teenuseid. Tehniliste uuendustega parandasime tööjõu kasutust, koolitasime personali ja viisime läbi ühiseid töökoosolekuid. Ettevõtte eesmärkideks kinnisvara korrashoiu valdkonnas on kliendisuhete hoidmine, korterelamute rekonstrueerimine, teenuse läbipaistvuse suurendamine ja teeninduspiirkonna säilitamine. Ettevõtte eesmärkideks maastiku hoolduse ja korrashoiu valdkonnas on efektiivsuse parandamine, teenuste arvu suurendamine, kvaliteedi parandamine, tegevuspiirkonna säilitamine Elva vallas. Elva Varahaldus OÜ on jätkuvalt tegutsev majandusüksus.

## OÜ Elva Soojus

OÜ Elva Soojus kuulub 100% Elva Vallavalitsusele ja kuulub Elva valla konsolideerimisgruppi. Elva Soojus põhitegevuseks on soojusenergia tootmine ja müümine.

OÜ Elva Soojus 01.01.2022-31.12.2022 majandusaasta müügitulu oli 839 845 eurot. OÜ Elva Soojuse põhitegevuse kahjum oli 106 671 eurot, (saadud sihtfinantseerimine 35 906 eurot ja maha arvatud sihtfinantseerimise amortisatsioon netomeetodil 21 348 eurot), kokku majandusaasta kahjum oli 92 113 eurot. Soojusenergiat müüdi 13 902 MWh, sellele eelnenud aastal 13 304 MWh. Müük suurenes Rannu aleviku katlamaja arvelt. 2022. aasta oli võrreldes eelneva aastaga soojem ja kokkuvõttes toodang vähenes. 2022. aastal kallinesid tuntavalt kütuste hinnad ja elektrienergia hind, eriti aasta teises pooles. Augusti kuul esitasime Konkurentsiametile uue hinnataotluse müüdava MWh hinna tõstmiseks, uue hinna saime kehtestada alles alates detsembri kuu teisest poolest, (vana hind: Elva linn - asutused 56,56 eur/MWh, elanikud 52,28 eur/MWh, Rannu piirkond 55,11 eur/MWh, uus hind: Elva linn - 84,17 eur/MWh, Rannu piirkond 99,44 eur/MWh), sellest tingituna tekkis suur kahjum põhitegevuse arvelt.

2022. aastal tehti investeeringuid põhivarasse summas 106 953 eurot. Soetati avariigeneraator, renoveeriti hakkepuidukatlad (torude ja tagaseina vahetus).

2020. aasta lõpus esitati taotlus KiK-le rahastuse saamiseks Rannu alevikku uue hakkepuidul töötava katlamaja ja uute soojustrasside ehitamiseks. KiK rahaldas taotluse ja eraldas ehituseks raha summas 591 300 eurot. Projektiga alustati märtsis 2021, projekti raames ehitati Rannu alevikku uus hakkepuidul töötav katlamaja ja uued soojustrassid. Uue katlamajaga liideti 4 Elva vallale kuuluvat hoonet (Rannu kool, Rannu lasteaed, Rannu Rahvamaja ja Rannu Külaselts), lisaks 4 korterelamut ja Rannu kauplus. 2022 aastal liitusid veel 3 tööstushoonet.

2022. aastal viidi lõpule Rannu aleviku katlamaja ehitus (asfaltplatsid ja piirdeaed). Projekti kogumaksumuseks kujunes 1 260 478 eurot ilma kb-ta, millest 2021.aastal finantseeriti 1 187 367 eurot ja 2022. aastal 73 111 eurot. KiK-i finantseering projekti oli 59 300 eurot ja ülejäänud summa 669 178 eurot, finantseeris OÜ Elva Soojus omavahenditest 169 178 eurot ja 500 000 eurot AS SEB pangalaenuga.

2023. aastal on plaanis renoveerida Nooruse katlamaja hakkepuiduladu ja võimalusel vahetada välja Nooruse reservkatla õlipõleti.

OÜ Elva Soojus on jätkuvalt tegutsev majandusüksus.

## SA Elva Teenused

SA Elva Teenused on Elva Vallavolikogu poolt 2018. aastal asutatud sihtasutus, mille eesmärk on Elva valla haridusasutustes toitlustamise korraldamine, lähtudes eelkõige tervisliku ja kohaliku tooraine kasutamise põhimõtetest ning Elva valla haridusasutuste hoonete ja -rajatiste haldamine, majandamine ja korrashoid.

2022. aasta detsembri seisuga töötas SA Elva Teenused asutuses 83 töötajat.

Aasta esimesel poolel hakkasid tekkima seoses Ukrainas tekkinud sõjalise olukorraga toiduteemalised raskused. 2021. aasta augustis sõlmitud uue õppeaasta toiduainete hanke lepingud öeldi erakorraliselt üles ning toitu hakkasime sisse ostma turu hindade järgi. Pidevalt oli õhus ka ebastabiilsus tooraine kättesaamise osas. Aeg-ajalt ladudest oligi otsa saanud teatud tooraine artiklid, mida Ukraina kriis mõjutas. 2022. aastal viidi läbi uus toiduainete hange, milles kuivainetele, konservidele ja külmutatud toodetele ei olnud ka peale kordushanget ühtegi pakkujat. Põhjenduseks toodi, et tarnijad saavad lubada neile toodetele kindlat hinda vaid ühe kuu lõikes.

2021. ja 2022. aastate hangete hinnavõrdluses seisti silmitsi piimatoodete puhul kuni 30%, leiva- ja saiatoodete ning lihatoodete puhul kuni 50% ja puu- ja köögiviljade puhul ligi 40% hinnatõusuga.

Sügisel tabas asutust tõsine energiakriis ning varem planeeritud eelarvelised kommunaalkulud, olid tõusnud mitmekordseks. Kogu aasta lõikes olid energia kulud mitmekümnetuhande euro võrra planeeritust suuremad.

Varasematele iga-aastastele hangetele lisaks viisime 2022. aastal läbi esmakordselt ka kemikaalide, paberite ja puhastustarvikute hanke. Sihtasutus on jätkuvalt tegutsev majandusüksus.

### **SA Rõngu Hooldekodu**

SA Rõngu Hooldekodu osutab ööpäevaringset üldhoolekande teenust. 2021. aastal alanud projekt "Hoolekandeteenuste osutamine Elva vallas" jätkus 2022 aastal, pakkudes Elva valla elanikele intervallhoolduse teenust. Projekt lõppes 31.12.2022.

Seoses Covid-19 jätkuva levikuga oli SA Rõngu Hooldekodul osaliselt takistatud teenuse osutamine ka 2022. aastal, kuna toime tuli saada piiranguist tingitud kitsendustega. Külustuspiirangute tõttu oli klientidel lähedastega suhtlemine ajutiselt piiratud, samuti oli ühisüritusi ja meelelahutust võrreldes Covid-19 eelse ajaga vähem.

Klientidele on jätkuvalt olemas hingehoiuteenus, mida rahastab SKA. Seoses kutsetunnistuste nõudega on abihooldajad osalemas hooldajate koolitusel, mis kestab 2024 aasta kevadeni. Koolituse lõpetanud saavad hooldaja kutsetunnistuse, mis on tähtajatu.

Kuna klientide hulgas on järjest rohkem mäluhäiretega inimesi, on vajalik kõigil hooldajail ja tegevusjuhendajatel dementsuse-teemalisi koolitusi läbida.

Korrastatud on varisenud kiviseinu. Töö on aeganõudev ja hinnapakumised teenuse sisseostmiseks on rahaliselt ülejõu käivad, mistõttu väiksema mahuga töid on tehtud oma jõududega.

Kahe maja vahelisele kõnniteele paigaldati uus kiviparkett, hooldajatel on nüüd lihtsam majade vahel toidukäruka liikuda, samuti on ohutu liikuda mööda uut teed abivahendit kasutavatel klientidel.

2022. aasta hooldusvahendite hinnatõus ja ka tarneraskused on tõsiseks väljakutseks olnud. Märkatavalt on kallinenud küte ja toiduained. Jooksvalt on tegeletud abivahendite ja vajaliku inventariga soetamisega. Soetatud on funktsionaalseid voodeid, voodilaudu ja kappe ning liikumis-abivahendeid. Töötajatele on ostetud uued tööriistad.

2022. aastal vahetati tubades rulood välja. Lammutati vana puukuur, korrastati majaümbruse kivisillutist, pikendati kõnniteed lehtlani ja osteti uus murutraktor. SA Rõngu Hooldekodu on jätkuvalt tegutsev majandusüksus.

### **SA Uderna Hooldekodu**

Sihtasutus Uderna Hooldekodu on 01.10.2005 Rõngu valla poolt moodustatud üldtüüpi hoolekandetasutus, kes pakub teenust suurenenud hooldusvajadustega inimeste elukvaliteedi tõstmiseks, säilitamiseks ja nendega seotud teenuste osutamiseks.

Hooldekodu asub 5 km kaugusel Elva linnast, Elva-Hellenurme maantee ääres ajaloolises Uderna mõisahoones. Uderna mõis on ehitatud 1880. Aastal ning on tunnustatud arhitektuurimälestis. Lähim suurem asula, kus pakutakse kõiki tavapäraseid kommerts- ja sotsiaalteenuseid on Elva linn. Tartu linn asub 32 km kaugusel.

SA Uderna Hooldekodu pakub teenust 50- le kliendile. 2022. aasta kohtade täituvus oli 51,8 ning aasta jooksul kasutas teenust kokku 72 isikut. 2022. aasta tegevuskava järgi oli ehituslikele töödele finantseeritud eelarvelisi vahendeid summas 8500 eurot (pumbajaama rekonstrueerimine, veepumba vahetus; katlaruumi, küttehoidla ja kõrvalruumi remonttööd; hoone ümbruse ja pargi heakorratööd; laoruumide korrastamine; köögiroomide viimistlustööd; murdunud puude kändude freesimine pargis; funktsionaalsete voodite paigaldus). Koroonakriisist tingituna on suuremate sisetööde teostamine olnud raskendatud.

Riigi Tugiteenuste keskuse 17.12.2021 tehtud otsusega rahuldati sihtasutuse taotlus projektile „Sihtasutus Uderna Hooldekodu abivahendid“, mille abikõlblike kulude maht oli 20,6 tuhat eurot, toetuse määraks 100% ja abikõlblikkuse lõpptähtpäev 31.07.2023.

2022. aastal soetatud abivahendid on ladustatud ja vastavalt hooldusvajadustele käibel. Lisaks soetati auto järelhaagis, aiakäru, pehmeinventar, televiisoreid, köögiinventari.

Suurt tähelepanu on pööratud klientide aktiivsele tegevusele (õues viibimised, laulutunnid, käelised harjutused, joonistustunnid, virgutusvõimlemised, kultuurilised üritused, jumalateenistused).

2022. aastal viidi läbi personalile nõutavad koolitused (esmaabiõpe, tuleohutus- ja evakuatsiooniõppus, koolitus teemal „ Suhtlemine ja meeskonnatöö põhimõtted”). Personaliga viidi läbi arenguvestlused.

Sihtasutus Uderna Hooldekodus on hooldusteenuse osutamiseks olemas kvalifikatsiooniga hoolduspersonal ning asutuse majanduslik seis võimaldab korraldada täies mahus eesmärgipärast tegevust. Sihtasutus on jätkuvalt tegutsev majandusüksus.

### **AS Emajõe Veevärk**

Elva vald omab 33,4755% aktsiaseltsi aktsiatest ning on sellega ettevõtte suurim aktsionär. Aktsiaselts loodi omavalitsuste poolt vee- ja kanalisatsioonisüsteemide renoveerimiseks, rajamiseks ja haldamiseks. Emajõe Veevärk tegutseb viies maakonnas (Tartu maakond, Põlva maakond, Valga maakond, Jõgeva maakond ja LääneViru maakond) ja on kehtestanud ennast regionaalse vee-ettevõtjana. Ettevõtte tegeleb järjekindlalt vee- ja heitvee kvaliteedi parandamisega, erinevate riskide vähendamisega (veeavariid ja ummistused) klientide jaoks. Suurendatud on joogiveekvaliteedi kontrolli omaseire mahtu. Ettevõttel on oma hädaolukorras tegutsemise plaan ja teeb aktiivselt koostööd ka omavalitsuse kriisikomisjoniga.

## 1.7. Ülevaade sisekontrollisüsteemist

Vallavalitsuse ning tema haldusala sisekontrollisüsteem toimib nõutaval tasemel ja selle tõhususe tagavad erinevad kehtestatud korrad ja kokkulepped. 2021. aasta alguses alustas tööd sisekontrollisüsteemi loomise töögrupp, mis kaardistas olemasoleva olukorra ning tegi ettepanekuid 2022. aasta tööplaani tegevuste lisamiseks. Sisekontrollisüsteemi toimimise tagavad:

- Kõigi valla struktuuriüksuste põhiliste tegevuste reglementeeritus.
- Ühtse finantsarvestuse ja dokumendihalduse tarkvara kasutamine.
- Infosüsteemide juurdepääs ainult selleks volitatud ametnikel, määratud ametnike ligipääs andmefailidele ja serveritele.

Raamatupidamise sisekorra eeskirjade kohased inventuurid ja kinnitatud korrad, mis reguleerivad vara võõrandamist, kasutusse andmist, üleandmist, kõlbmatuks tunnistamist, mahakandmist ja hävitamist.

### Lisa 1.

#### 2022. aastal volikogu vastu võetud määrused

2022. aastal võttis volikogu vastu 21 määrust:

Elva Vallavolikogu 18.12.2017 määruse nr 5 „Volikogu tööst osavõtu eest tasu ja hüvituse maksmise kord“ muutmise

Elva Vallavolikogu 18.12.2017 määruse nr 6 "Sotsiaalhoolekandeline abi andmise kord Elva vallas" muutmise

Elva Vallavolikogu 18.12.2017 määruse nr 8 "Vallaeelarvest makstavate sotsiaaltoetuste määrad" muutmise

Elva Valla 2022. aasta eelarve kinnitamine

Elva Vallavolikogu 21.05.2018 määruse nr 35 "Elva valla koolieelsete lasteasutuste teeninduspiirkondade kinnitamine" muutmise

Autoparkla ja jäätmemaja ehitamiseks toetuse andmise kord

Elva valla 2022. aasta eelarve I lisa-eelarve kinnitamine ja Elva valla 2022. aasta eelarve muutmise

Elva valla reovee kohtkäitluse ja äraveo eeskiri

Elva valla koolieelsete lasteasutuste rahastamisel vanemate poolt kaetava osa määra kehtestamine

Elva Vallavolikogu 27.08.2018 määruse nr 45 "Rõngu Lasteaed Pihlakobar põhimäärus" muutmise

Elva Vallavolikogu 25.03.2019 määruse nr 79 "Aakre Lasteaed-Algkooli põhimäärus" kehtetuks tunnistamine

Elva valla arengukava ja eelarvestrateegia kinnitamine

Elva valla 2022. aasta eelarve II lisa-eelarve kinnitamine ja Elva valla 2022. aasta eelarve muutmise

Elva Vallavolikogu 21.05.2018 määruse nr 39 "Elva valla eelarvest projektitoetuste taotlemise ja eraldamise kord" muutmise

Elva Vallavolikogu 27.11.2017 määruse nr 2 "Elva Vallavalitsuse palgajuhend" muutmise

Elva vallas Elva linnasisese bussiliini sõidupiletihinna kehtestamine

Tartumaa arengustrateegia 2040 heakskiitmine

Elva Valla 2023. aasta eelarve kinnitamine

Elva valla 2022. aasta eelarve III lisa-eelarve kinnitamine ja Elva valla 2022. aasta eelarve muutmise

Elva Perekeskuse põhimäärus

## 2022. aastal vallavalitsuse vastuvõetud määrused

Vallavalitsus võttis 2022. aastal vastu 11 määrust:

Rõngu Rahvamaja arengukava 2021-2025 kinnitamine

Elva Vallavalitsuse 20.11.2018 määruse nr 10 "Koolieelsesse lasteasutusse vastuvõtmise ja väljaarvamise kord Elva vallas" muutmine

Elva Vallavalitsuse 18.09.2018 määruse nr 7 "Elvavalla haridusteenuste haldamise infosüsteemi ARNO asutamine ja põhimääruse kinnitamine" muutmine

Elva valla koolidesse õpilaste vastuvõtutingimused ja kord

Elva valla koolidesse õpilaste vastuvõtutingimused ja kord

Elva Vallavalitsuse 20.11.2018 määruse nr 10 "Koolieelsesse lasteasutusse vastuvõtmise ja väljaarvamise kord Elva vallas" muutmine

Elva Vallavalitsuse 09.01.2018 määruse nr 2 „Toimetulekutoetuse määramiseks eluruumi alaliste kulude piirmäärade kehtestamine“ muutmine

Rannu Lasteaed Naerupesa arengukava 2022-2025 kinnitamine

Elva Vallavalitsuse 09.01.2018 määruse nr 2 „Toimetulekutoetuse määramiseks eluruumi alaliste kulude piirmäärade kehtestamine“ muutmine

Biojätmete kogumiseks kiirkompostrite ja biojätmete konteinerite taotlemise kord

Valimisjaoskondade moodustamine

Detailplaneeringukohaste rajatiste väljaehitamise ja väljaehitamisega seotud kulude kandmise kord

## Lisa 2. Elva valla sotsiaaltoetuste ja -teenuste statistika

Järgnevates tabelites on toodud olulisemate sotsiaaltoetuste ülevaade toetuse liikide, toetuse saajate arvu ja selleks kulunud summade osas.

**Tabel 8.** Elva valla sotsiaaltoetuste liikide ja saajate olulisemad sotsiaaltoetused 2022. aastal

Toetuse liik	Toetuse saajate arv	Summa
Toimetulekutoetus	54 perele, sh 26 lastega peret	152 513 eurot
Sünnitoetus	I osa (300€) 146 lapsevanemale II osa (250€) 167 lapsevanemale	85 550 eurot
Ranitsatoetus	151 lapsele	15 100 eurot
Matusetoetus	196 isiku matuse korraldamiseks	50 654 eurot
Hooldajatoetus	266 toetuse saajat	101 635 eurot
Lapse toiduraha katmise toetus	82 lapsele aasta jooksul	11 011 eurot

**Tabel 9.** Elva valla olulisemate sotsiaalteenuste osutamise statistika 2022. aastal

Teenus	Teenusesaajate arv kommentaaridega	Summa
Koduteenus	Aasta jooksul sai koduteenust 124 inimest, sh omavalitsuse poolt tagatavas eluruumis 10 inimest	265 150 eurot, millest ESF vahendid 129 086 eurot
Üldhooldusteenus	86 inimest	263 698 eurot
Intervallhooldusteenus	87 inimest, kes viibisid teenusel SA Rõngu Hooldekodus	22 905 eurot
Tugiisikuteenus	Lastele haridusasutuses (12 lapsele)	14 953 eurot
	Peretugiisikuteenus (9 perele)	16 691 eurot
	Tugiisikuteenus täisealistele (18 inimesele)	25 654 eurot
	Tugiisikuteenuse asendushoolduselt elluastuvale noorele/järelhooldusel olevale noorele	1697 eurot
Varjupaigateenus	1 inimesele	408 eurot
Turvakoduteenus	1 lapsele	1086 eurot
Sotsiaaltransporditeenus	Sõitude koguarv aasta jooksul 4192, kasutajaid 309	301 314 eurot, millest ESF vahendid 248 537 eurot
Eluaseme tagamise teenus	Eluruum tagati kokku 63 inimesele, kellest 33 oli pensioniealised.	12 298 eurot
Võlanõustamisteenus	Teenust osutati aasta jooksul 24 isikule	802 eurot
Asendushooldusteenus	20 last, neist 10 perekodus, 10 asenduskodus	430 645 eurot
Järelhooldusteenus	2 noort	20 684 eurot
Lapsehoiuteenus	7 lapsele	14 557 eurot, millest ESF vahendid 12 082 eurot
Pereteraapia	21 perele	3802 eurot
Logopeedi teenus	2 lapsele	150 eurot
Psühholoog	10 lapsele	1300 eurot
Mänguteraapia/loovteraapia	11 lapsele	1480 eurot
Kriisi/leinanõustamine	2 perele	300 eurot
Viipekeele tõlketeenus	5 inimesele	3145 eurot

### Lisa 3. Korraldatud riigihanked

Elva vallas korraldab suuremaid riigihankeid vallamajandusosakond. 2022. aastal avaldati järgmised hanked:

#### Riigihangete registris avaldatud hanked (2022)

Jrk nr	Hanke nimetus	Hanke liik	Menetluse liik	Hankelepingu eeldatav maksumus (eurot km-ta)	Hanke välja kuulutamise aeg (kvartal)	Hankelepingu täitmise aeg
1.	Verevi järve rannavalve teenus 2022 - 2024	Teenused	Avatud hankemenetlus	61 000 €	I	01.06.2022
2.	Elva Supelranna tänava osaline rekonstrueerimine	Ehitustööd	Lihthange	100 000 €	I	31.05.2022
3.	Biolagunevate jäätmete kiirkompostrite ja kogumismahutite ost	Asjad	Lihthange	34 200 €	III	01.01.2023
4.	Elva valla teede pindamine 2022	Ehitustööd	Avatud hankemenetlus	100 000 €	I-II	III
5.	Rannu kooli õppekasvuhoone lammutamine	Ehitustööd	Väikehange	12 100 €	III	III-IV
6.	Elva linna ja selle lähiumbruse teede ja tänavate hooldus 2022-2027	Teenused	Avatud hankemenetlus	600 000 €	II	2022-2027
7.	Elva valla kruusateede katendite uuendamine 2022	Ehitustööd	Lihthange	80 000 €	III	11.11.2022
8.	Elva valla teede lumetõrje 2022-2027	Teenused	Avatud hankemenetlus	700 000 €	I	2022-2027
9.	Elva vallas elektrienergia ostmine perioodiks 01.01.2023 – 31.12.2023 (kaasa arvatud)	Asjad	Avatud hankemenetlus	300 000 €	IV	Alates 01.01.2023
10.	Rõngu kogukonnakeskuse ehituse lõpetamine	Ehitustööd	Avatu hankemenetlus	265 000 €	III-IV	IV
11.	Elva Mahlamäe kergliiklustee ehitus	Ehitustööd	Avatud hankemenetlus	160 000 €	III	Alates 01.06.2023

12.	Palupera mõisahoonde osa hüdroisolatsiooni rajamine	Ehitustööd	Lihthange	80 000 €	II	15.08.2023
-----	---	------------	-----------	----------	----	------------

**Elva Vallavalitsuse veebilehel alla lihthanke piirmäära avaldatud hanked (2022)**

Jrk nr	Hanke nimetus	Hanke liik	Menetluse liik	Hanke välja-kuulutamise aeg (kvartal)	Hankelepingu täitmise aeg
1.	Elva valla hooajaliste lilledede soetamine ja hooldus 2022	Teenused	Alla lihthanke piirmäära kodulehe hange	I	01.10.2022
2.	Konguta rahvamaja rekonstrueerimise projekteerimine	Teenused	Alla lihthanke piirmäära kodulehe hange	I	
3.	Mahlamäe kergliiklustee projekteerimine	Teenused	Alla lihthanke piirmäära kodulehe hange	I	
4.	Palu tee freesasfaldiga katmine	Teenused	Alla lihthanke piirmäära kodulehe hange	I	
5.	Elva valla kalmistute puude raie ja hooldus	Teenused	Alla lihthanke piirmäära kodulehe hange	I	II
6.	Elva valla kruusateedele tolmutõrje teostamine 2022. aastal	Teenused	Alla lihthanke piirmäära kodulehe hange	I	III
7.	Elva valla kruusateede greiderdamine 2022. aastal	Teenused	Alla lihthanke piirmäära kodulehe hange	I	IV
8.	Elva Puiestee tänava rekonstrueerimise omanikujärelevalve	Teenused	Alla lihthanke piirmäära kodulehe hange	I	II-III
9.	Elva valla teede markeerimine 2022	Teenused	Alla lihthanke piirmäära kodulehe hange	II	III

10.	Annikoru skatepargi ehitus	Ehitustööd	Alla lihthanke piirmäära kodulehe hange	II	II
11.	Vallateede teeäärte niitmine 2022. aastal	Teenused	Alla lihthanke piirmäära kodulehe hange	I	01.09.2022
12.	Rularambi projekteerimine ja ehitamine Puhja mänguväljakule	Ehitustööd	Alla lihthanke piirmäära kodulehe hange	I	III
13.	Aakre külas Mõisa tee 12 katlamaja lammutamine	Teenused	Alla lihthanke piirmäära kodulehe hange	I	01.08.2022
14.	Elva, Pikk 26 korterite rekonstrueerimine	Ehitustööd	Alla lihthanke piirmäära kodulehe hange	II	
15.	Elva Gümnaasiumi väliala ja hoone siseruumide rekonstrueerimise ehitusprojekti ekspertiis	Teenused	Alla lihthanke piirmäära kodulehe hange	II	
16.	Elva Gümnaasiumi Tartu mnt 3 õppehoone vundamendi rekonstrueerimise projekteerimine	Teenused	Alla lihthanke piirmäära kodulehe hange	II	II-III
17.	Hange lapsehoiuteenuse tellimiseks Elva vallas perioodil 01.09.2022-31.08.2024	Teenused	Alla lihthanke piirmäära kodulehe hange	II	2022-2024
18.	Arbi järve rannakabiini ehitus	Ehitustööd	Alla lihthanke piirmäära kodulehe hange	II	III
19.	Elva Gümnaasiumi Tartu mnt 3 õppehoone vundamendi rekonstrueerimise projekteerimine	Teenused	Alla lihthanke piirmäära kodulehe hange	III	III-IV
20.	Soojasõlmede täishooldusteenus Rannus ja Annikorus	Teenused	Alla lihthanke piirmäära kodulehe hange	III	III
21.	Rannu kalmistu kivimüüri korrastamine	Ehitustööd	Alla lihthanke piirmäära kodulehe hange	III	III-IV
22.	Nõlvaku tn 11 kinnistul mänguväljaku projekteerimine ja ehitus	Ehitustööd	Alla lihthanke piirmäära kodulehe hange	III	IV

23.	Elva linna ja Käärdi aleviku soojusmajanduse arengukava koostamine	Teenused	Alla lihthanke piirmäära kodulehe hange	III	III-IV
24.	Elva Muusikakooli (Kalda 11, Elva linn) ventilatsioonisüsteemi projekteerimine	Teenused	Alla lihthanke piirmäära kodulehe hange	III	III-IV
25.	Generaatoriga ühendamise võimekuse tekitamine	Teenused	Alla lihthanke piirmäära kodulehe hange	III	IV
26.	Elva jäätmejaama piirdeaia rajamine	Ehitustööd	Alla lihthanke piirmäära kodulehe hange	III	III-IV
27.	Elva Linnaraamatukogu toolid/Elva Linnaraamatukogu hange	Asjad	Alla lihthanke piirmäära kodulehe hange	IV	IV
28.	Generaatorite soetamine Elva valla hoonetesse	Asjad	Alla lihthanke piirmäära kodulehe hange	III-IV	IV
29.	Hinnapakkumuse kutse detailplaneeringu koostamiseks	Teenused	Alla lihthanke piirmäära kodulehe hange	IV	
30.	Pakkumuskutse: Elva valla lehe küljendusteenus	Teenused	Alla lihthanke piirmäära kodulehe hange	IV	01.01-31.12.2023
31.	Pakkumuskutse: Tallimäe küüni, Mõisa töllakuuri, Mõisa aed ja Ääre kinnistute detailplaneeringu sotsiaalsete (sh demograafiliste) mõjude hindamise analüüsi koostamiseks	Teenused	Alla lihthanke piirmäära kodulehe hange	IV	
32.	Pakkumuskutse: Elva linnas Vapramäe 9//11//13 krundi detailplaneeringu sotsiaalsete (sh demograafiliste) mõjude hindamise analüüsi koostamiseks	Teenused	Alla lihthanke piirmäära kodulehe hange	IV	
33.	Pakkumuskutse: Puhja vana koolimaja tehnilise seisukorra eksperthinnangu/auditi koostamiseks	Teenused	Alla lihthanke piirmäära kodulehe hange	IV	2023 I kvartal

## 2. Konsolideerimisgrupi raamatupidamise aastaaruanne

### 2.1. Konsolideeritud bilanss

Eurodes

	Lisa	31.12.2022	31.12.2021
<b>Varad</b>		<b>54 847 821</b>	<b>55 840 953</b>
<b>Käibevara</b>		<b>4 026 977</b>	<b>4 949 636</b>
Raha	2	1 680 326	1 829 611
Maksu-, lõivu- ja trahvinõuded	3	1 333 620	1 211 626
Muud nõuded ja ettemaksed	4	876 418	1 848 674
Varud	5	136 614	59 725
<b>Põhivara</b>		<b>50 820 844</b>	<b>50 891 317</b>
Osalusel sidusettevõtjates	6	17 667 564	17 850 823
Muud nõuded ja ettemaksed		61	61
Kinnisvarainvesteeringud	7	177 875	179 756
Materiaalne põhivara	8	32 967 646	32 850 548
Immateriaalne põhivara	9	7 698	10 129
<b>Kohustised ja netovara</b>		<b>54 847 821</b>	<b>55 840 953</b>
<b>Kohustised</b>		<b>15 886 217</b>	<b>16 071 310</b>
<b>Lühiajalised kohustised</b>		<b>5 255 233</b>	<b>5 520 022</b>
Saadud maksude ettemaksed	3	633	633
Võlad tarnijatele		812 595	666 405
Võlad töötajatele		1 726 217	1 630 537
Muud kohustised ja saadud ettemaksed	10	832 435	1 362 981
Eraldised		1 770	0
Laenukohustised	12	1 881 583	1 859 466
<b>Pikaajalised kohustised</b>		<b>10 630 984</b>	<b>10 551 288</b>
Laenukohustised	12	10 630 984	10 551 288
<b>Netovara</b>		<b>38 961 604</b>	<b>39 769 643</b>
Kassareserv		12 000	12 000
Eelmiste perioodide akumulieeritud tulem		39 523 761	37 430 981
Aruandeaasta tulem		-574 157	2 326 662

## 2.2. Konsolideeritud tulemiaruanne

Eurodes

	Lisa	2022	2021
<b>Tegevustulud</b>		<b>30 522 183</b>	<b>30 979 022</b>
Maksutulud	3	14 766 918	13 125 980
Tulud kaupade ja teenuste müügist	13	4 121 177	3 874 290
Saadud toetused	14	11 431 983	13 738 837
Muud tegevustulud	15	202 105	239 915
<b>Tegevuskulud</b>		<b>-31 016 101</b>	<b>-29 449 497</b>
Antud toetused	16	-1 595 268	-1 829 740
Tööjõukulud	17	-16 282 505	-15 151 374
Muud tegevuskulud	18	-10 189 239	-9 555 244
Põhivara amortisatsioon ja ümberhindlus	7,8,9	-2 949 088	-2 913 139
<b>Tegevustulem</b>		<b>-493 918</b>	<b>1 529 525</b>
<b>Finantstulud ja -kulud</b>		<b>-80 239</b>	<b>797 137</b>
Intressikulu	12	-156 052	-127 475
Tulem osalustelt	6	75 566	924 226
Tulu hoiustelt ja väärtpaberitelt	2	247	386
<b>Aruandeaasta tulem</b>		<b>-574 157</b>	<b>2 326 662</b>

### 2.3. Konsolideeritud rahavoogude aruanne

Eurodes

<b>Rahavood põhitegevusest</b>	<b>Lisa</b>	<b>2022</b>	<b>2021</b>
Tegevustulem		-493 918	1 529 525
<u>Korrigeerimised:</u>			
Põhivara amortisatsioon ja ümberhindlus	7,8,9	2 949 088	2 913 139
Käibemaksukulu põhivara soetuseks	18	560 582	1 058 896
Saadud sihtfinantseerimine põhivara soetuseks	14	-643 438	-3 501 597
Antud sihtfinantseerimine põhivara soetuseks	16	44 140	567 307
Antud sihtfinantseerimine põhivara soetuseks (mitterahaline)	16	-20 000	-20 000
Kasum/kahjum põhivara müügist	15	-26 272	-91 287
<b>Korrigeeritud tegevustulem</b>		<b>2 370 182</b>	<b>2 455 983</b>
Põhitegevusega seotud käibevara netomuutus	3,4,5	-178 722	-243 484
Põhitegevusega seotud kohustiste netomuutus		340 700	573 101
<b>Kokku rahavood põhitegevusest</b>		<b>2 532 160</b>	<b>2 785 600</b>
<b>Rahavood investeerimistegevusest</b>			
Tasutud põhivara eest	8	-3 759 287	-7 060 220
Laekunud põhivara müügist	7,8	36 459	129 011
Laekunud sihtfinantseerimine põhivara soetuseks	14	1 120 709	2 230 374
Tagasi makstud põhivara sihtfinantseerimine		0	0
Makstud sihtfinantseerimine põhivara soetuseks	16	-34 651	-527 307
Laekunud intressid ja muu finantstulu		247	386
<b>Kokku rahavood investeerimistegevusest</b>		<b>-2 636 524</b>	<b>-5 227 756</b>
<b>Rahavood finantseerimistegevusest</b>			
Laekunud laenud	12	1 963 036	2 236 964
Tagasi makstud laenud	12	-1 837 601	-1 738 321
Tagasi makstud kapitalirendikohustused	12	-23 624	-42 079
Makstud intressid	12	-146 734	-127 475
<b>Kokku rahavood finantseerimistegevusest</b>		<b>-44 922</b>	<b>329 089</b>
<b>Rahavood kokku</b>		<b>-149 286</b>	<b>-2 113 067</b>
<b>Raha ja selle ekvivalendid perioodi algul</b>		<b>1 829 611</b>	<b>3 942 680</b>
Raha ja selle ekvivalentide muutus		-149 285	-2 113 069
<b>Raha ja selle ekvivalendid perioodi lõpul</b>	2	<b>1 680 326</b>	<b>1 829 611</b>

## 2.4. Konsolideeritud netovara muutuste aruanne

Eurodes

	Lisa	Kassareserv	Akumuleeritud tulem	Netovara kokku
<b>Saldo 31.12.2020</b>		<b>12 000</b>	<b>38 932 270</b>	<b>38 944 270</b>
Aruandeaasta tulem		0	2 326 662	2 326 662
Põhivara ümberhindlus	8	0	6 350	6 350
Osaluse vähenemine sidusettevõtjas	6	0	-1 507 639	-1 507 639
<b>Saldo 31.12.2021</b>		<b>12 000</b>	<b>39 757 643</b>	<b>39 769 643</b>
Aruandeaasta tulem		0	-574 157	-574 157
Põhivara ümberhindlus	8	0	24 942	24 942
Osaluse vähenemine sidusettevõtjas	6	0	-258 825	-258 825
<b>Saldo 31.12.2022</b>		<b>12 000</b>	<b>38 949 603</b>	<b>38 961 603</b>

## 2.5. Eelarve täitmise aruanne

Eurodes

	Esialgne eelarve	Lõplik eelarve	Eelarve täitmine
<b>Põhitegevuse tulud</b>			
Maksutulud	13 676 000	13 776 000	14 766 918
Tulud kaupade ja teenuste müügist	1 440 999	1 481 473	1 489 555
Saadud toetused tegevuskuludeks	9 773 001	10 783 199	10 640 059
Muud tegevustulud	95 000	99 421	175 933
<b>Põhitegevuse tulud kokku</b>	<b>24 985 000</b>	<b>26 140 093</b>	<b>27 072 465</b>
<b>Põhitegevuse kulud</b>			
Antud toetused	-1 688 108	-2 208 772	-2 161 151
<i>sh reservfondi vahendite arvelt</i>	<i>0</i>	<i>-62 752</i>	<i>-62 752</i>
Muud tegevuskulud	-21 629 777	-22 898 644	-22 242 506
<i>sh reservfond</i>	<i>-200 000</i>	<i>-2 471</i>	<i>0</i>
<i>sh reservfondi vahendite arvelt</i>	<i>0</i>	<i>-176 993</i>	<i>-176 993</i>
<b>Põhitegevuse kulud kokku</b>	<b>-23 317 885</b>	<b>-25 107 416</b>	<b>-24 403 657</b>
<b>Põhitegevuse tulem</b>	<b>1 667 115</b>	<b>1 032 677</b>	<b>2 668 808</b>
<b>Investeeringustegevus</b>			
Põhivara müük	20 000	20 000	34 896
Põhivara soetus	-2 607 000	-3 972 292	-3 236 064
<i>sh reservfondi vahendite arvelt</i>	<i>0</i>	<i>-52 350</i>	<i>-52 350</i>
Põhivara soetuseks saadav sihtfinantseerimine	20 000	649 709	597 218
Põhivara soetuseks antav sihtfinantseerimine	-325 065	-302 499	-237 645
<i>sh reservfondi vahendite arvelt</i>	<i>0</i>	<i>-5 434</i>	<i>-5 434</i>
Osaluste soetus	0	0	0
Finantstulud	350	350	156
Finantskulud	-90 000	-80 000	-81 473
<b>Investeeringustegevus kokku</b>	<b>-2 981 715</b>	<b>-3 684 732</b>	<b>-2 922 912</b>
<b>Eelarve tulem (ülejääk (+) / puudujääk (-))</b>	<b>-1 314 600</b>	<b>-2 652 055</b>	<b>-254 104</b>
<b>Finantseerimistegevus</b>			
Kohustuste võtmine (+)	2 615 000	3 165 000	1 900 000
Kohustuste tasumine (-)	-1 164 400	-1 164 400	-1 161 621
<b>Finantseerimistegevus kokku</b>	<b>1 450 600</b>	<b>2 000 600</b>	<b>738 379</b>
<b>Likviidsete varade muutus</b>	<b>-500 000</b>	<b>-809 925</b>	<b>96 707</b>
<b>Nõuete ja kohustiste saldo muutus</b>	<b>-636 000</b>	<b>-158 470</b>	<b>-387 568</b>

Eelarve täitmise aruanne on koostatud vallavalitsuse kohta (konsolideerimata) tekkepõhiselt, mistõttu selle andmeid saab võrrelda konsolideerimata aruannetes (vt lisa 21) kajastatud andmetega. Eelarve täitmise aruanne on koostatud võrreldes teiste põhiaruannetega teatud erinevustega, mida on selgitatud lisa 22.

## Konsolideerimisgrupi raamatupidamise aastaaruande lisad

### Lisa 1 Konsolideeritud raamatupidamise aastaaruande koostamise arvestuspõhimõtted

Käesolev konsolideerimisgrupi raamatupidamise aastaaruanne on koostatud vastavuses Eesti finantsaruandluse standardiga (EFS). EFS tugineb rahvusvaheliselt tunnustatud arvestuse ja aruandluse põhimõtetele. Selle põhinõuded on kehtestatud raamatupidamise seaduses, mida täiendab Avaliku sektori finantsarvestuse ja -aruandluse juhend.

Konsolideerimisgrupi raamatupidamise aastaaruanne on koostatud eurodes. Konsolideerimisgrupi raamatupidamise aastaaruanne on koostatud lähtudes soetusmaksumuse printsiibist, v.a olulised enne 1995. a soetatud kinnisvarainvesteeringud ja materiaalne põhivara, mis on kajastatud ühekordselt ümberhinnatud väärtuses.

#### Konsolideerimine

Konsolideeritud raamatupidamise aastaaruandes kajastuvad konsolideeriva üksuse Elva Vallavalituse ja tema valitseva mõju all olevate äriühingute (OÜ Elva Soojus, Elva Varahalduse OÜ) ja sihtasutuste (SA Elva Kultuur ja Sport, SA Elva Laste- ja Perekeskus, SA Elva Teenused, SA Rõngu Hooldekodu ja SA Uderna Hooldekodu), edaspidi nimetatud koos ka „tütarettevõtted“, finantsnäitajad. Nimetatud finantsnäitajad on konsolideeritud rida-realt meetodil. Konsolideerimisel hõlmatud üksuste omavahelised nõuded, kohustised, tulud, kulud ning realiseerumata kasumid ja kahjumid on elimineeritud.

Osalused olulise mõju all olevates üksuses kajastatakse kapitaliosaluse meetodil.

Valitseva ja olulise mõju all olevate äriühingute ja sihtasutuste tegevus kajastub konsolideeritud aruandes alates valitseva või olulise mõju tekkimisest kuni selle katkemiseni.

#### Osalused konsolideerimata aruannetes

Konsolideeriva üksuse Elva Vallavalituse konsolideerimata aruannetes, mis on esitatud käesoleva konsolideeritud raamatupidamise aruande lisana, on investeeringud tütar- ja sidusettevõtetesse kajastatud tuletatud soetusmaksumuses, mida korrigeeritakse vajadusel allahindlusega. Tuletatud soetusmaksumuseks loetakse enne 2004. aasta 1. jaanuari omandatud osaluse raamatupidamisväärtus kapitaliosaluse meetodil ja pärast 2004. aasta 1. jaanuari omandatud osaluse soetusmaksumus. Tuletatud soetusmaksumust korrigeeritakse vajadusel allahindlusega.

Sihtasutuste ja mittetulundusühingute kohta, kelle juhtimises osaletakse alates 20%-lise hääleõigusega, kuid keda bilansis osalustena ei kajastata, antakse aastaaruande lisades täiendavat informatsiooni.

#### Varade ja kohustiste jaotus lühi- ja pikaajalisteks

Varad ja kohustised on bilansis jaotatud lühi- ja pikaajalisteks lähtudes sellest, kas vara või kohustise eeldatav valdamine kestab kuni ühe aasta või kauem bilansikuupäevast arvestatuna.

#### Raha ja raha lähendid

Bilansis kajastatakse rahana kassas olevat sularaha ning pankades olevaid arvelduskontode jääke.

#### Nõuded

Nõudeid kajastatakse bilansis nõudeõiguse tekkimise momendil ning hinnatakse lähtudes tõenäoliselt laekuvatest summadest. Ebatõenäoliselt laekuvad nõuded on bilansis tõenäoliselt laekuva summani alla hinnatud. Võimaluse korral hinnatakse iga konkreetse kliendi laekumata nõudeid eraldi, arvestades teadaolevat informatsiooni kliendi maksevõime kohta. Üldjuhul on nõuded hinnatud ligikaudsel meetodil, sh üle 180 päeva maksetähtaja ületanud nõuded on alla hinnatud 100% ulatuses ning 90 – 180 päeva maksetähtaja ületanud nõuded 50% ulatuses. Ebatõenäoliselt laekuvad nõuded on bilansis

tõenäoliselt laekuva summani alla hinnatud. Aruandeperioodil laekunud, kuid varasematel perioodidel kuludesse kantud nõuded on kajastatud aruandeperioodi ebatõenäoliste nõuete kulu vähendusena. Nõue loetakse lootusetuks, kui juhtkonna hinnangul puuduvad võimalused nõude kogumiseks. Lootusetud nõuded on bilansist välja kantud.

#### Varud

Varudena on kajastatud tütarettevõtte OÜ Elva Soojus soojatootmiseks vajaliku kütuse jäägid ning remondimaterjalid. Samuti kajastatakse varudena müügiks ostetud Elva valda tutvustavad infomaterjalid ja meened linna infopunktis ning toiduainete varud. Varud võetakse arvele soetusmaksumuses, mis koosneb ostuhinnast (v.a mittetagastatav käibemaks, mis kajastatakse soetamisel kuluna) ja muudest soetamisega seotud otsestest kulutustest. Kütuse jäägi hindamisel kasutatakse kaalutud keskmise soetushinna meetodit, muul juhul FIFO meetodit. Varud hinnatakse alla eeldatavale neto realiseerimisväärtusele, kui see on madalam nende soetusmaksumusest.

#### Kinnisvarainvesteeringud

Kinnisvarainvesteeringutena kajastatakse selliseid kinnisvaraobjekte (maa, hooned ja rajatised), mida hoitakse väljarentimise või turuväärtuse tõusmise eesmärgil ja mida konsolideerimisgrupp ega ükski teine avaliku sektori üksus ei kasuta oma põhitegevuses. Kinnisvarainvesteeringuid kajastatakse soetusmaksumuse meetodil (soetusmaksumuses, millest on maha arvatud akumuleeritud kulum ja võimalikud allahindlused) analoogiliselt materiaalse põhivara kajastamisele. Kinnisvarainvesteeringute kulumi normid aastas on vahemikus 3 – 10 %.

#### Materiaalne põhivara

Materiaalsete põhivaradena kajastatakse varad, mida kasutatakse põhikirjaliste ülesannete täitmisel või teenuste osutamisel või halduseesmärkidel ja mida kavatakse kasutada pikema perioodi jooksul kui üks aasta ning mille soetusmaksumus on alates 5 000 eurost.

Põhivara rekonstrueerimisväljaminekud, mis vastavad materiaalse põhivara mõistele, liidetakse materiaalse põhivara soetusmaksumusele. Rekonstrueerimisväljaminekute lisamisel hinnatakse vara järelejäänud kasulikku eluiga ja vajadusel reguleeritakse põhivara kulumi normi. Parendustega seotud kulutused lisatakse materiaalsete põhivarade soetusmaksumusele ainult juhul, kui need vastavad materiaalse põhivara mõistele ja vara bilansis kajastamise kriteeriumitele. Põhivarade remondi- ja hoolduskulud, mis tehakse eesmärgiga säilitada varade esialgne tase, kajastatakse nende tekkimisel aruandeperioodi kuludes. Arendustegevusega seotud väljaminekud kajastatakse kuluna nende tekkimisel, välja arvatud juhul, kui need on seotud iseseisva varaobjektiga, mis vastab vara kajastamise tingimustele.

Põhivara soetusmaksumusse arvatakse kulutused, mis on vajalikud selle kasutuselevõtmiseks, v.a soetusega kaasnevad mittetagastatavad maksud, lõivud, laenu-, koolitus- ja lähetuskulud, mis kajastatakse kuluna.

Põhivara kajastatakse soetusmaksumuses, millest on maha arvatud akumuleeritud kulum ja võimalikud väärtuse langusest tulenevad allahindlused. Kulumi arvestamisel kasutatakse lineaarset meetodit. Kulumi norm määratakse igale põhivara objektile eraldi, sõltuvalt selle hinnangulisest kasulikust elueast. Kui põhivara koosneb erineva hinnangulise kasuliku elueaga komponentidest, mille soetusmaksumust on võimalik usaldusväärselt hinnata, võetakse komponendid eraldi arvele.

Uue põhivara kulumi normid aastas on põhivara gruppidele järgmised:

- Hooned ja rajatised 2,5-20,0 %
- Masinad ja seadmed 5,0- 25,0 %
- Inventar, tööriistad 10,0- 40,0 %

Maad ja kunstiväärtusi, mille väärtus aja jooksul ei vähene, ei amortiseerita.

### Ümberhindlus

Aastatel 2003 kuni 2005 viidi läbi kinnisvarainvesteeringute ja materiaalse põhivara ühekordne ümberhindlus, mis tulenes vajadusest võtta arvesse enne 1996. a toimunud hüperinflatsiooni ja korrigeerida varasemaid puudujääke raamatupidamises. Seoses maareformi kestmisega on ümberhindluste kajastamist jätkatud ka peale 2005. a, võttes arvele aruandeperioodil mõõdistatud ja maakatastrisse kantud maad. Samuti võetakse ümberhindlusena jätkuvalt arvele aruandeperioodil omandatud peremehetut vara, mis on saadud seoses pärijate puudumisega. Varade ümberhindamiseks kasutatakse eelisjärjekorras turuhinda. Objektide korral, millel turuhind puudub, kasutatakse õiglase väärtuse määramiseks jääkasendusmaksumuse meetodit. Maa arvelevõtmiseks kasutatakse maksustamishinda.

### Immateriaalne põhivara

Immateriaalse põhivarana kajastatakse füüsilise substantsita vara kasuliku elueaga üle ühe aasta ja soetusmaksumusega alates 5 000 eurost.

Immateriaalset põhivara kajastatakse soetusmaksumuses, millest on maha arvatud akumuleeritud kulum ja võimalikud väärtuse langusest tulenevad allahindlused. Immateriaalse põhivara amortiseerimisel kasutatakse lineaarset meetodit ja amortisatsioonimäärad aastas on järgmised:

- Tarkvara 20%

Uurimis- ja arenguväljaminekud on kajastatud tekkimisel kuluna.

### Renditud varad

Kapitalirendina käsitletakse rendilepingut, mille puhul kõik olulised vara omandiga seonduvad riskid ja hüved kanduvad üle rentnikule. Muud rendilepingud kajastatakse kasutusrendina.

#### **(a) Aruandekohustuslane on rentnik**

Kapitalirenti kajastatakse bilansis vara ja kohustisena renditud vara õiglase väärtuse summas või rendimaksete miinimumsumma nüüdisväärtuses, juhul kui see on madalam. Kapitalirendi tingimustel renditud varasid amortiseeritakse sarnaselt omandatud põhivaraga, välja arvatud juhul, kui ei eksisteeri piisavat kindlust, kas rentnik omandab rendiperioodi lõpuks vara omandiõiguse – sellisel juhul amortiseeritakse vara kas rendiperioodi jooksul või kasuliku eluea jooksul, olenevalt sellest, kumb on lühem. Kapitalirendi maksed jagatakse kohustust vähendavateks põhiosa tagasimakseteks ning intressikuluks. Kasutusrendi maksed kajastatakse kuluna ühtlaselt rendiperioodi jooksul.

#### **(b) Aruandekohustuslane on rendileandja**

Kasutusrendi tingimustel väljarenditud vara kajastatakse bilansis tavakorras, analoogselt muu põhivaraga. Kasutusrendimaksud kajastatakse tuluna ühtlaselt rendiperioodi jooksul.

### Eraldised ja tingimuslikud kohustised

Eraldis kajastatakse juhul, kui konsolideerimisgrupil lasub enne bilansipäeva toimunud kohustavast sündmusest tulenevalt juriidiline või faktiline kohustus, kohustise realiseerumine on tõenäoline ja selle summat on võimalik usaldusväärsetl mõõta.

Muud võimalikud või eksisteerivad kohustised, mille realiseerumine ei ole tõenäoline või millega kaasnevate kulutuste suurust ei ole võimalik piisava usaldusväärusega hinnata, avalikustatakse selliste kohustiste olemasolu korral aastaaruande lisades tingimuslike kohustistena.

### Finantskohustised

Kõik finantskohustised (võlad tarnijatele, võetud laenud, viitvõlad ning muud lühi- ja pikaajalised võlakohustised) võetakse algselt arvele soetusmaksumuses, mis sisaldab ka kõiki soetamisega otseselt kaasnevaid kulutusi. Edasine kajastamine toimub korrigeeritud soetusmaksumuse meetodil. Lühiajaliste finantskohustiste korrigeeritud soetusmaksumus on üldjuhul võrdne nende nominaalväärtusega, mistõttu lühiajalisi finantskohustisi kajastatakse bilansis maksmisele kuuluvas summas. Pikaajaliste finantskohustiste korrigeeritud soetusmaksumuse arvestamiseks võetakse nad algselt arvele saadud

tasu õiglasest väärtusest (millest on maha arvatud tehingukulutused), arvestades järgmistel perioodidel kohustistelt intressikulu, kasutades sisemise intressimäära meetodit. Sisemise intressimäära arvutamisel võetakse arvesse makstavad tehingutasud juhul kui nende mõju on oluline. Ebaolulised tehingutasud kajastatakse kuluna nende toimumise momendil.

#### Sihtfinantseerimine

Sihtfinantseerimisena kajastatakse sihtotstarbeliselt antud ja teatud tingimustega seotud toetusi. Sihtfinantseerimist ei kajastata tuluna või kuluna enne, kui toetuse saaja on teinud kulutused, milleks sihtfinantseerimine oli ette nähtud, ning eksisteerib piisav kindlus, et sihtfinantseerimine leiab aset. Saadud sihtfinantseerimise kajastamisel rakendatakse brutomeetodit, mille järgi kajastatakse nii saadud sihtfinantseerimist kui ka selle arvel tehtud kulusid või põhivara soetust mõlemal eraldi.

Tegevuskulude sihtfinantseerimise kajastamisel lähtutakse tulude ja kulude vastavuse printsiibist ning tulu sihtfinantseerimisest kajastatakse proportsionaalselt sellega seonduvate kuludega.

Sihtfinantseerimise korral põhivara soetamiseks võetakse vara bilansis arvele tema soetusmaksumuses, sihtfinantseerimise summa aga kajastatakse samal ajal tuluna.

#### Kassareserv

Kassareserv on moodustatud volikogu otsusega akumulieeritud tulemist eesmärgiga tagada vallavalitsuse likviidsus. See väljendab ühtlasi likviidse rahana hoidmisele kuuluvat summat, mida võib kasutada aruandeaasta kestel laekumiste viibimisel eelarveliste kulude katmiseks, kuid see tuleb vähemalt aruandeaasta lõpuks rahana taastada.

#### Tulude arvestus

Kogutud maksude ning loodusvarade kasutamise ja saastetasude tulu võetakse arvele tekkepõhiselt vastavalt Maksu- ja Tolliameti ja Keskkonnaministeeriumi poolt esitatud teatistele. Kohalike maksude tulu võetakse arvele tekkepõhiselt vastavalt esitatud arvetele ja deklaratsioonidele. Lõivutulu kajastatakse lõivuga maksustatud toimingute päeval ning trahve trahvide määramise päeval.

Toodete, kaupade ja põhivara müügist saadud tulu kajastatakse siis, kui kõik olulised omandiga seotud riskid on läinud üle ostjale ning müügitulu ja tehinguga seotud kulu on usaldusväärselt määratav. Tulu teenuste müügist kajastatakse teenuse osutamisel, lähtudes valmidusastme meetodist. Hooldekodudes osutatakse hooldusteenust üldjuhul pikema ajaperioodi jooksul ning hooldustasu kajastatakse tuluna hooldusasutuste valitsejate poolt kehtestatud kuutasu määras tekkepõhiselt ja vastavuses tehtud kuludega.

Renditulude kajastamise arvestuspõhimõtteid on kirjeldatud lõigus „Renditud varad“ ja saadud toetustulude arvestuspõhimõtted lõigus „Sihtfinantseerimine“.

#### Kulude arvestus

Kulusid kajastatakse tekkepõhiselt. Põhivara või varude soetamisel tasutud mittetagastatavad maksud ja lõivud, sh käibemaks, mida ei saa arvata sisendkäibemaksuks, kajastatakse soetamishetkel kuluna tulemiaruaande kirjel „Muud tegevuskulud“.

#### Seotud osapooled

Seotud osapoolteks loetakse Elva Valla volikogu ja valitsuse liikmed ning hallatavate asutuste juhid, kellele on antud õigus iseseisvalt lepinguid sõlmida, konsolideerimisgruppi kuuluvate sihtasutuste ja äriühingute juhatuste ja nõukogude liikmed ning kõigi eelpool loetletud isikute lähedased pereliikmed (abikaasa, elukaaslane, laps) ja nende valitseva ja olulise mõju all olevad sihtasutused, mittetulundusühingud ja äriühingud.

Aastaaruandes avaldatakse informatsiooni seotud osapooltega tehtud tehingute kohta, mis ei vasta õigusaktidele või konsolideerimisgruppi kuuluva üksuse sisedokumentide üldistele nõuetele või turutingimustele. Samuti avaldatakse informatsioon aruandekohustuslase olulise mõju all olevate

sihtasutuste, mittetulundusühingute ja äriühingutega, kes ei ole avaliku sektori üksused, tehtud tehingute kohta.

#### Bilansipäevajärgsed sündmused

Konsolideerimisgrupi raamatupidamise aastaaruandes kajastuvad olulised vara ja kohustiste hindamist mõjutavad asjaolud, mis ilmsid bilansikuupäeva ja aruande koostamispäeva vahemikul, kuid on seotud aruandeperioodil või varasematel perioodidel toimunud tehingutega.

Bilansipäevajärgsed sündmused, mida ei ole varade ja kohustiste hindamisel arvesse võetud, kuid mis võivad oluliselt mõjutada järgmise aruandeaasta tulemust, avalikustatakse raamatupidamise aastaaruande lisades.

#### Eelarve täitmise aruanne

Eelarve täitmise aruanne on koostatud Elva valla kohta (konsolideerimata) tekkepõhiselt. Kasutatud erinevad arvestuspõhimõtted võrreldes tulemiarundega:

- 1) põhivara soetamisel tasutud summad kajastatakse eelarve täitmisel kuluna ning põhivara müügist laekunud summad tuluna. Põhivara amortisatsiooni, ümberhindlust, müüdud põhivara jääkmaksumust ja põhivarade mitterahalist liikumist eelarve täitmise aruandes ei kajastata;
- 2) kaupade ja teenuste ning põhivarade soetamisel lisanduv käibemaks on eelarve täitmise aruandes kajastatud vastavate kaupade, teenuste ja põhivara soetamise kuluna.
- 3) välja arvatud põhivara amortisatsioon, müüdud põhivara jääkmaksumus, varade liikumise mitterahalised tehingud ja puhkusekohustise muutus, mida eelarves ei planeerita ja eelarve täitmisel ei kajastata.

#### **Lisa 2 Raha ja selle ekvivalendid**

Eurodes

	<b>31.12.2022</b>	<b>31.12.2021</b>
Sularaha kassas	16 057	7 907
Raha teel	114	0
Arvelduskontod pankades	1 664 155	1 821 704
<b>Kokku</b>	<b>1 680 326</b>	<b>1 829 611</b>
	<b>2022</b>	<b>2021</b>
Rahalt ja selle lähenditelt teenitud intressitulu	247	386

### Lisa 3 Maksud, lõivud, trahvid

Eurodes

#### A. Maksu-, lõivu ja trahvinõuded ning saadud maksude ettemaksed

Maksud brutosummas	Lühiajalised nõuded		Saadud ettemaksed	
	31.12.2022	31.12.2021	31.12.2022	31.12.2021
Tulumaks	1 299 502	1 187 158	0	0
Maamaks	8 091	9 247	0	0
Muud kohalikud maksud	50	434	0	0
Muud riiklikud maksud (loodusressursside kasutamisest)	25 976	14 787	633	633
<b>Kokku</b>	<b>1 333 620</b>	<b>1 211 626</b>	<b>633</b>	<b>633</b>

#### B. Maksutulud

	2022	2021
Tulumaks	14 388 248	12 748 459
Maamaks	371 778	372 614
Kohalikud maksud	6 893	4 907
<b>Kokku</b>	<b>14 766 918</b>	<b>13 125 980</b>

Maksutulud loodusressursside kasutamisest on esitatud lisa 15 ja lõivutulud lisa 13.

#### C. Maksude ettemaksed ja maksukohustised

Maksud brutosummas	Ettemaksed		Võlad	
	31.12.2022	31.12.2021	31.12.2022	31.12.2021
Käibemaks	12 248	23 067	0	84 142
Sotsiaalmaks	0	405 882	0	423 209
Üksikisiku tulumaks	0	206 960	0	218 003
Töötuskindlustusmaksed	0	26 838	0	27 692
Kogumispensioni maksed	0	13 678	0	16 053
Erisoodustuste ja ettevõtja tulumaks	0	1 079	0	306
Muud	447	1 284	427	2 010
Ettemaksukonto	21 069	0	193 620	0
<b>Kokku</b>	<b>33 764</b>	<b>678 787</b>	<b>194 047</b>	<b>771 416</b>

Maksude ettemaksete osas vaata ka lisa 4 ning maksuvõlgade osas lisa 10.

#### Lisa 4 Muud nõuded ja ettemaksed

Eurodes

##### A. Muud nõuded ja ettemaksed

	Lisa	31.12.2022	31.12.2021
Nõuded ostjate vastu		331 677	307 501
<i>Brutosummas</i>		387 145	358 366
<i>Ebatõenäoliselt laekuvaks hinnatud</i>		-55 467	-50 866
Nõuded müüdud põhivara eest		44	44
Saamata tegevuskulude sihtfinantseerimine	14	219 769	65 525
Saamata põhivara sihtfinantseerimine	14	174 991	1 127 087
Muud nõuded		7 102	7 317
Maksude ettemaksed	3c	33 763	194 047
Ettemakstud toetused		95 665	69 781
Toetuste tagasinõuded		3 143	61 283
Ettemakstud tulevaste perioodide kulud		10 262	16 088
<b>Muud nõuded ja ettemaksed kokku</b>		<b>876 418</b>	<b>1 848 673</b>

##### B. Ebatõenäoliselt laekuvaks hinnatud nõuded ostjate vastu

	Lisa	2022	2021
<b>Jääk aasta algul</b>		<b>-50 866</b>	<b>-20 553</b>
Allahinnatud nõuded	18	-9 305	-33 945
Laekunud varem allahinnatud nõuded	18	0	3 632
Kantud lootusetult laekuvateks		4 703	0
<b>Jääk aasta lõpul</b>	<b>4A</b>	<b>-55 468</b>	<b>-50 866</b>

Aruandeaastal laekus varasematel aastatel bilansist välja kantud nõudeid 67 (2021: 2 039) eurot.

#### Lisa 5 Varud

Eurodes

	31.12.2022	31.12.2021
Tooraine ja materjalid	133 541	58 506
Ostetud kaubad müügiks	3 073	1 219
<b>Varud kokku</b>	<b>136 614</b>	<b>59 725</b>

**Lisa 6 Osalused tütarettevõtjates, sihtasutustes ja sidusettevõtjas**

Eurodes

**A. Tütarettevõtjad ja sihtasutused**

Käesolevas konsolideeritud aastaaruandes on rida-realt konsolideeritud järgmised valitseva mõju all olevad äriühingud ja sihtasutused:

Nimetus, aasta	Osaluse määr (%)	Tulemiaruaande näitajad			Bilansi näitajad aasta lõpus	
		Tegevus-tulud	Tegevus-kulud	Aruandeaasta tulem	Varad	Neto-varad
<b>OÜ Elva Soojus</b>						
2022.a	100%	878 592	-962 333	-92 114	2 050 330	1 369 762
2021.a	100%	1 301 213	-702 764	597 024	2 040 910	1 461 876
<b>OÜ Elva Varahalduse</b>						
2022.a	100%	848 721	-848 637	-1 599	283 616	144 079
2021.a	100%	793 068	-787 022	4 630	302 671	145 678
<b>SA Elva Laste- ja Perekeskus</b>						
2022.a	100%	1 486 130	-1 626 817	-140 670	1 356 626	1 160 319
2021.a	100%	1 429 903	-1 526 115	-96 185	1 478 304	1 300 989
<b>SA Elva Kultuur ja Sport</b>						
2022.a	100%	972 296	-1 418 014	-510 204	9 829 157	5 724 315
2021.a	100%	1 515 915	-1 241 326	214 563	10 967 562	6 234 518
<b>SA Elva Teenused</b>						
2022.a	100%	1 782 668	-1 776 175	6 494	176 234	-76 794
2021.a	100%	1 563 571	-1 605 791	-42 219	145 985	-83 288
<b>SA Uderna Hooldekodu</b>						
2022.a	100%	567 680	-538 114	29 595	421 541	396 543
2021.a	100%	500 733	-470 116	30 641	394 377	366 949
<b>SA Rõngu Hooldekodu</b>						
2022.a	100%	779 052	-778 622	436	140 965	52 544
2021.a	100%	720 246	-719 487	759	131 437	52 107

**B. Sidusettevõtjad**

Nimetus, aasta	Osaluse määr (%)	Tulemiaruaande näitajad			Bilansi näitajad aasta lõpus	
		Tegevus-tulud	Tegevus-kulud	Aruandeaasta tulem	Varad	Neto-varad
<b>AS Emajõe Veevärk</b>						
2022.a	33,4755%	5 329 692	5 103 006	225 736	55 623 549	52 777 650
2021.a	34,1090%	7 239 847	-4 529 504	2 709 623	54 499 756	52 334 617

AS Emajõe Veevärk on asutatud 2004. a linnade ja valdade koostöös uue veevärgi rajamiseks Lõuna-Eesti piirkonda. AS-le Emajõe Veevärk anti 2005. aastal üle kõik ühisvee- ja kanalisatsioonitorustikud ning 2006. aastal nendega seotud rajatised.

2022.a emiteeris AS Emajõe Veevärk lisaks 1468 aktsiat nimiväärtusega 64 eurot. Aktsiakapital suurenes 93 952 euro võrra, millest 4224 eurot oli mitterahaline sissemakse ning ülekursi laekus 123 345 eurot, millest 37 503 eurot oli mitterahaline sissemakse. Et Elva Vallavalitsus aktsiaid ei märkinud, vähenes aruandeaastal osalus sidusettevõtjas 33,4755%-ni. Osaluse vähenemise muutumise mõju konsolideeritud netovarale moodustas aruandeperioodil -258 825 eurot.

#### Osaluse bilansiline väärtus ja liikumised

	Jääk aasta algul	Osaluse vähenemise mõju	Kasum/kahjum kapitaliosalusest	Jääk aasta lõpul
<b>AS Emajõe Veevärk</b>				
2022.a	17 850 823	-258 825	75 566	17 667 564
2021.a	18 434 236	-1 507 639	924 226	17 850 823

#### C. Osalused olulise mõju all olevates sihtasutustes ja mittetulundusühingutes

Nimetus, aasta	Osaluse määr (%)	Tulemiaruaande näitajad			Bilansi näitajad aasta lõpus	
		Tegevus-tulud	Tegevus-kulud	Aruandeaasta tulem	Varad	Neto-varad
<b>Vapramäe-Vellavere-Vitipalu SA</b>						
2022.a	28,6%	108 017	-136 040	-23 052	159 368	173 416
2021.a	28,6%	130 726	-131 069	-5 313	182 225	150 364
<b>MTÜ Tartumaa Arendusselts</b>						
2022.a	22,2%	435 137	-434 500	644	216 940	56 415
2021.a	22,2%	321 437	-311 911	9 532	247 491	57 059
<b>MTÜ Võrtsjärve Ühendus</b>						
2022.a	33,3%	210 664	-205 794	4 873	64 671	22 498
2021.a	33,3%	115 620	-107 202	7 343	55 226	27 371

## Lisa 7 Kinnisvarainvesteeringud

Eurodes

	Lisa	2022	2021
Soetusmaksumus		1 725 095	1 833 443
Akumuleeritud kulum		-1 545 339	-1 529 453
<b>Jääkväärtus aasta algul</b>		<b>179 756</b>	<b>303 990</b>
Kulum ja allahindlus		-25 225	-31 176
Müüdid		-450	-28 753
Üle toodud materiaalsest põhivarast		24 689	0
Üle viidud materiaalse põhivara hulka	8	-895	-64 305
<b>Kokku jääkväärtuse muutus</b>		<b>-1 881</b>	<b>-124 234</b>
Soetusmaksumus		1 748 439	1 725 095
Akumuleeritud kulum		-1 570 564	-1 545 339
<b>Jääkväärtus aasta lõpul</b>		<b>177 875</b>	<b>179 756</b>

### Kasutusrendile antud kinnisvarainvesteeringud

	Lisa	2022	2021
Renditulud kinnisvarainvesteeringutelt	13	30 909	35 351
Kinnisvarainvesteeringute haldamisega seotud kulud	18	-21 670	-14 010
Rendile antud kinnisvarainvesteeringute jääkväärtus		172 232	172 313

Rendilepingud saab lõpetada teatades ette 1- 3 kuud.

Tulud hoonestusõiguse tasudest tulevastel perioodidel	96 000	117 000
Järgmisel majandusaastal	21 000	21 000
1.kuni 2.aastal	21 000	21 000
2. kuni 3.aastal	21 000	21 000
3. kuni 4.aastal	1 000	21 000
4. kuni 5.aastal	1 000	1 000
üle 5 aasta	31 000	32 000

Hoonestusõigus on seatud 2010. aastal kinnisvarainvesteeringutena kajastatud haiglahoonetele SA Elva Haigla TM kasuks tähtajaga 31.12.2025.a. Hoonestaja ei maksa hoonestusõiguse tasu (s.o 20 000 eurot aastas) kinnistu omanikule, vaid koondab hoonestusõiguse iga-aastased tasud investeeringuteks "Õendus- ja hooldusteenuste infrastruktuuri arendamine" raames ehituse omaosaluse rahastamiseks ehk sisuliselt on ühtlasi tegemist konsolideerimisgrupi toetusega põhivara soetamiseks (vt ka lisa 11, 16, 19). Konsolideerimisgrupil on hoonestusõiguse võõrandamise korral ostueesõigus. Hoonestusõiguse lõppemisel tuleb kinnistu koos oluliste osadega ilma konsolideerimisgrupi poolt SA-le Elva Haigla TM hüvitist maksmata konsolideerimisgrupi omandisse.

2018. a sõlmitud hoonestusõiguse seadmise leping SW Energiaga, mille alusel on kinnisvarainvesteeringutena kajastatud lepingu esemele Kaevu tee 3, Tännassilma küla, Elva vald asuvale kinnistule seatud hoonestusõigus 40 aastaks. Hoonestusõigus seati kaugkütteteenuse osutamiseks vajaliku katlamaja hakkelaos (edaspidi nimetatud ka hoone) ning sellega majanduslikult seotud ehitiste (sealhulgas kaugküttetrassid) ja selle teenindamiseks vajalike ehitiste ehitamiseks ja omamiseks.

/allkirjastatud digitaalselt/

Priit Värv

vallavanem

Hoonestusõigus on tasuline. Hoonestusõiguse tasu on 1 000 eurot aastas. Alates hoonestusõiguse kinnistusraamatusse kandmise teisest aastast korrigeeritakse hoonestusõiguse tasu igal järgneval aastal eelmise aasta viimase kvartali kinnisvara hinnaindeksiga. Kui hinnaindeks on negatiivne, jääb kehtima eelmise aasta hoonestusõiguse tasu.

Müüdid kinnisvarainvesteeringud

	Lisa	2022	2021
Kinnisvarainvesteeringu müügihind		23 500	32 336
Müügikasum	15	23 050	3 583

Müüdi ära kinnistu Ringtee tn 17, Rannu alevik, Elva vald, mis valla poolt kasutust ei leidnud.

**Lisa 8 Materiaalne põhivara**

Eurodes

	Lisa	Maa	Hooned ja rajatised	Masinad ja seadmed	Muu põhivara	Lõpetamata tööd ja ettemaksud	Kokku
Soetusmaksumus		1 250 695	51 224 464	3 369 799	1 240 565	3 843 850	60 929 373
Kogunenud kulum		0	-26 064 892	-1 535 393	-478 539	0	-28 078 824
<b>Jääkväärtus 31.12.2021</b>		<b>1 250 695</b>	<b>25 159 572</b>	<b>1 834 406</b>	<b>762 026</b>	<b>3 843 850</b>	<b>32 850 549</b>
Soetused ja parendused		1 270	133 903	43 665	98 066	2 769 998	3 046 903
Saadud mitterahaline sihtfinantseerimine	14	314	0	0	0	0	314
Üle toodud kinnisvara-investeeringutest	7	895	0	0	0	0	895
Kulum ja allahindlus		0	-2 496 672	-196 822	-184 957	0	-2 878 451
Müüdid põhivara jääkväärtuse mahakandmine		-1 587	0	0	0	-8 150	-9 737
Muu mahakandmine jääkväärtuses		0	-42 981	0	0	0	-42 981
Üle viidud kinnisvara-investeeringutesse	7	0	0	0	0	-24 689	-24 689
Üle antud mitterahaline sihtfinantseerimine	16	-99	0	0	0	0	-99
Ümberhindlused		24 942	0	0	0	0	24 942
Ümberklassifitseerimine		0	4 469 080	43 120	14 130	-4 526 330	0
<b>Kokku liikumised</b>		<b>25 735</b>	<b>2 063 330</b>	<b>-110 037</b>	<b>-72 760</b>	<b>-1 789 171</b>	<b>117 097</b>
Soetusmaksumus		1 276 430	55 475 199	3 329 853	1 345 507	2 054 680	63 481 669
Kogunenud kulum		0	-28 252 294	-1 605 485	-656 244	0	-30 514 023
<b>Jääkväärtus 31.12.2022</b>		<b>1 276 430</b>	<b>27 222 905</b>	<b>1 724 368</b>	<b>689 263</b>	<b>2 054 680</b>	<b>32 967 646</b>

Rahavoogude aruandes materiaalse põhivara eest tasutud summad

<b>Rahavoogude aruandes tasutud materiaalse ja immateriaalse põhivara soetusel</b>	<b>Lisa</b>	<b>2022</b>	<b>2021</b>
Soetused ja parendused (mat.ja imm. põhivara)	8,9	-3 046 903	-6 683 937
Võetud kapitalirendile	12	0	132 900
Kantud toetaja poolt otse tarnijale		25 138	522 101
Tasumata põhivara eest aasta algul		-206 310	-178 698
Tasumata põhivara eest aasta lõpul		29 370	206 310
Käibemaks põhivara soetuselt	18	-560 582	-1 058 896
<b>Kokku tasutud</b>		<b>-3 759 287</b>	<b>-7 060 220</b>

Soetused ja parendused

Aruandeaastal soetati materiaalselt põhivara 3 046 904 euro väärtuses. Olulisemad soetused olid järgmised: Elva Puiestee tänava rekonstrueerimine 746 361 eurot, Elva Pika tänava rekonstrueerimine 158 921 eurot, Rõngu Kogukonnahoone ehitus 210 179 eurot, Elva linna tänavavalgustuse rekonstrueerimine 114 011 eurot, Tartu mnt ja Hellenurme kergliiklustee 68 899 eurot, Elva jäätmejaam 102 940 eurot, Rukki-Pöksi tee 59 633 eurot, Rõngu Aia ja Nooruse tänava rekonstrueerimistööd 185 242 eurot, Elva Gümnaasiumi rekonstrueerimine (projektid ja ekspertiis) 114 640 eurot, Supelranna-Ujula tänava rekonstrueerimistööd 107 907 eurot, üldised teede parendused 355 905 eurot. Kensti paisjärve arendustööd 161 376 eurot.

Ümberklassifitseerimine

Aruandeaastal valmisid järgmised olulisemad põhivaraobjektid: Elva Pikk tänav 1 168 820 eurot, Puiestee tänava rekonstrueerimine 762 555 eurot, Elva linna tänavavalgustuse rekonstrueerimine 517 353 eurot, Hellenurme ja Tartu mnt kergliiklusteed 356 896 eurot, Elva jäätmejaama I etapp 329 722 eurot, Puhja Seltsimaja 282 931 eurot, Konguta Rahvamaja fassaad 79 083, Aakre konteiner katlamaja 45 911 eurot, Supelranna-Ujula tänava rekonstrueerimine 122 577 eurot, Rõngu Aia tänav ja parkla 147 136 eurot, Elva Rukki-Pöksi tee 59 633 eurot, Rõngu Nooruse tänav 49 284 eurot ja üldised teede parendused 355 905 eurot.

Müüdüd põhivarad

	<b>Lisa</b>	<b>2022</b>	<b>2021</b>
Materiaalse põhivara müügihind		12 959	96 674
Müügikasum	15	3 222	87 703

Üle toodud kinnisvarainvesteeringutest

Kinnisvarainvesteeringutest toodi 2022. aastal üle Supelranna tn 23a maa bilansilise väärtusega 895 eurot, mis anti lasteaed Õnneseen kasutusse.

Mahakantud põhivara

Aruandeaastal kanti maha varaobjekte bilansilises maksumuses 42 981 euro eest. Olulisemad mahakandmised olid seotud Puhja Seltsimaja rekonstrueerimisega jääkväärtuses 33 412 eurot.

Lõpetamata tööd ja ettemaksud

Olulisemad lõpetamata tööde ja ehitiste kirjel kajastuvad objektid seisuga 31.12.2022.a.:

- Rõngu teeninduskeskuse hoone 768 224 eurot;
- "Kentsi paisjärve taastamine ja puhkeala arendamine" raames teostatud tööd summas 1 005 630 eurot;
- Elva spordi- ja puhkepark 68 175 eurot;
- Elva Gümnaasiumi rekonstrueerimine 114 640 eurot.

**Kasutusrendile antud materiaalne põhivara**

	<b>Lisa</b>	<b>2022</b>	<b>2021</b>
Renditulud materiaalselt põhivaralt	13	109 094	108 003
Rendile antud materiaalse põhivara halduskulud	18	-7 341	-8 380

Kasutusrendile ja tasuta kasutada on antud maad, hooneid, hoone osi ja rajatise bilansilises maksumuses 731 416 eurot (31.12.2021 maksumuses 828 790 eurot).

Rendilepingud on katkestatavad etteteatamisega 2 kuud.

**Kapitalirendi tingimustel renditud materiaalne põhivara**

**Kapitalirendi tingimustel renditud materiaalsed põhivarad**

**Masinad ja seadmed**

Soetusmaksumus	146 536
Akumuleeritud kulum	-39 299
<b>Jääkväärtus 31.12.2022</b>	<b>107 237</b>
Soetusmaksumus	219 270
Akumuleeritud kulum	-91 809
<b>Jääkväärtus 31.12.2021</b>	<b>127 461</b>

Kapitalirendi kohustistest vt lisast 12.

### Lisa 9 Immateriaalne põhivara

Eurodes

<b>Tarkvara</b>	
Soetusmaksumus	12 155
Akumuleeritud kulum	-2 026
<b>Jääkväärtus 31.12.2021</b>	<b>10 129</b>
Kulum ja allahindlus	-2 431
<b>Kokku liikumine</b>	<b>-2 431</b>
Soetusmaksumus	12 155
Akumuleeritud kulum	-4 457
<b>Jääkväärtus 31.12.2022</b>	<b>7 698</b>

### Lisa 10 Muud kohustised ja saadud ettemaksed

Eurodes

	<b>Lisa</b>	<b>31.12.2022</b>	<b>31.12.2021</b>
Masukohustised	3c	678 787	771 416
Põhivara sihtfinantseerimiseks saadud ettemaksed	14	0	449 373
Tegevuskulude sihtfinantseerimiseks saadud ettemaksed	14	106 938	113 081
Sihtfinantseerimise tagasimaksekohustised		276	1 537
Põhivara sihtfinantseerimise kohustised		9 390	20 000
Muud võlad ja ettemaksed		37 043	7 574
<b>Kokku</b>		<b>832 435</b>	<b>1 362 981</b>

### Lisa 11 Tingimuslikud kohustised ja varad

Eurodes

	<b>31.12.2022</b>	<b>31.12.2021</b>
Toetuse andmise kohustised	60 000	80 000
Antud garantiid	54 700	0
Potentsiaalne tulumaks dividendidelt	300 892	319 635
Muud sõlmitud hankelepingud	146 405	1 234 799
<b>Tingimuslikud kohustised kokku</b>	<b>561 997</b>	<b>1 634 434</b>
Toetuste saamise nõuded	1 008 998	622 078
Saadud garantiid	262 814	189 691
<b>Tingimuslikud varad kokku</b>	<b>1 271 812</b>	<b>811 769</b>

### **Toetuse andmise kohustis**

25.11.2010 sõlmiti Elva linnaga (praegune Elva vald) kui omaniku ja SA Elva Haigla TM kui hoonestaja vahel hoonestusõiguse seadmise leping. Lepingu kohaselt on vallal kohustis iga-aastased hoonestusõiguse tasud investeerida haigla ehitusse, mis kokku moodustab 31.12.2022 seisuga 60 000 eurot (31.12.2021 80 000 eurot) vt ka lisa 7.

### **Antud garantiid**

Emajõe Veevärk AS-le on antud garantiid kokku summas 54 700 eurot, sh Hellenurme mõisa kinnistu kanalisatsioonirajatiste projekteerimis-ehitustööd finantseerimiseks 8900 eurot, Kirde tänava sademevee kanalisatsioonitorustiku projekteerimiseks ja ehituseks summas 24 900 eurot, Männijärve tänava veevarustuse ja kanalisatsiooni projekteerimiseks ja ehituseks 20 900 eurot. Garantiid on antud tingimusel et finantseeringu eest emiteeritakse Elva Vallavalitsusele aktsiaid AS Emajõe Veevärk aktsionäride lepingus näidatud tingimustel.

### **Potentsiaalne tulumaks dividendidelt**

Konsolideerimisgruppi kuuluvatel ettevõtjatel on bilansipäeva seisuga jaotamata kasumit kokku 1 504 461 euro väärtuses (võrreldava perioodi lõpuks 1 598 173 eurot), millelt arvestatud potentsiaalne tulumaks on esitatud tingimusliku kohustusena

### **Muud sõlmitud hankelepingud**

Sõlmitud hankelepingute järgi aruandeperioodi lõpuks tegemata ehk akteerimata töid oli summas 146 405 eurot, sh 125 224 eurot Puhja minispordiväljaku rajamine, 7044 eurot Kentsi paisjärve taastamine.

### **Toetuse saamise nõuded**

- Majandus- ja Kommunikatsiooniministeeriumi toetus Elva Mahlamäe jalg- ja kergliiklustee ehitus summas 122 000 eurot;
- Sotsiaalministeeriumi toetus 83 254 eurot projektile Noortegarantii tugisüsteem;
- PRIA toetus summas 226 425 eurot sh Kentsi paisjärve projektile 150 065, Puhja minispordiväljaku rajamine 69 992, turismiettevõtjate koostööprojektile 6368 eurot;
- Rahandusministeeriumi toetus 577 319 eurot Elva vallavalitsuse hoone energiatõhusaks muutmiseks.

### **Saadud garantiid**

#### Teostatud töödele kehtivad garantiid:

RTS Infraehitus OÜ poolt on antud garantii summas 100 000 eurot Elva Kesk tn ja lähiümbruse rekonstrueerimistöödele kehtivusega kuni 30.11.2024.a.

Swedbank AS on andnud Rannu kooli rekonstrueerimisele garantii summas 30 268 kehtivusega kuni 30.11.2024.a.

AAS "BTA Baltic Insurance Company" Eesti filiaali antud garantii Pika tänava rekonstrueerimisele summas 22 631 eurot kehtivusega kuni 11.12.2024.

Ehitusjärgne garantii osahingult Stroicom OÜ tähtajaga 14.10.2023 summas 19 745 eurot, ehitusjärgne garantii OÜ Kolmtex summas 40 170 eurot tähtajaga 07.05.2024.

#### Teenuste osas kehtivad alljärgnevad garantiid:

EKT Teed AS poolt on antud Swedbank AS garantii summas 40 000 eurot talihooldus lepingule kehtivusega kuni 01.05.2027.a.

AS Eesti Keskkonnateenused garantii jäätmeveo teenuste osutamiseks 10 000 eurot kehtivusega kuni 31.10.2023.a.

## Lisa 12 Laenukohustised

Eurodes

	Järelejäänud tähtaja järgi						
	Kuni 1 a	1 - 2 a	2 - 3 a	3 - 4 a	4 - 5 a	Üle 5 a	Kokku
<b>Jääk seisuga 31.12.2021</b>	<b>1 859 466</b>	<b>1 697 632</b>	<b>1 713 642</b>	<b>1 567 904</b>	<b>1 323 318</b>	<b>4 248 792</b>	<b>12 410 754</b>
Pangalaenud	1 835 842	1 680 356	1 697 563	1 551 592	1 283 227	4 248 792	12 297 372
Kapitalirendid	23 624	17 276	16 079	16 312	40 091	0	113 382
<b>Jääk seisuga 31.12.2022</b>	<b>1 881 583</b>	<b>1 901 927</b>	<b>1 760 700</b>	<b>1 520 591</b>	<b>1 223 347</b>	<b>4 224 418</b>	<b>12 512 566</b>
Pangalaenud	1 864 307	1 885 848	1 744 388	1 480 500	1 223 347	4 224 418	12 422 808
Kapitalirendid	17 276	16 079	16 312	40 091	0	0	89 758

## Informatsioon laenulepingute kaupa

Laenu andja	Lõpp-tähtaeg	Lepinguline		Jääk 31.12.2022	Jääk 31.12.2021	Intressi-kulu 2022	Intressi-kulu 2021
		intressimäär 6 kuu	Alus- valuuta				
		Euribor + %, sj					
SEB Pank	05.06.2022	0,72	EUR	0	32 624	-69	-492
SEB Pank	15.05.2023	0,75	EUR	24 590	83 607	-492	-879
SEB Pank	06.12.2030	1,3	EUR	3 586 000	3 910 000	-57 820	-54 811
SEB Pank	15.12.2031	0,96	EUR	1 170 000	1 300 000	-12 738	-5 824
SEB Pank	31.12.2032	0,625	EUR	2 400 000	500 000	-9 812	0
SEB Pank	20.12.2031	1,65	EUR	454 830	436 964	-8 387	-1 441
Swedbank	20.07.2027	1,43	EUR	119 565	145 652	-2 279	-2 316
Swedbank	25.07.2027	1,63	EUR	74 791	90 253	-1 585	-1 628
Swedbank	31.12.2029	1,17	EUR	1 914 500	2 126 000	-26 721	-26 677
LHV pank	20.10.2022	0,88	EUR	0	54 404	-223	-799
LHV pank	20.12.2022	0,432	EUR	0	21 678	-74	-158
LHV pank	31.08.2023	0,89	EUR	20 187	44 615	-344	-532
LHV pank	25.01.2024	0,74	EUR	310 600	411 400	-3 208	-3 482
LHV pank	25.03.2024	0,7	EUR	347 000	659 000	-6 685	-5 256
LHV pank	25.02.2025	0,74	EUR	415 300	495 700	-4 818	-4 031
LHV pank	01.09.2025	0,9	EUR	57 328	77 706	-807	-810
LHV pank	22.12.2026	0,82	EUR	1 075 565	1 344 455	-13 998	-12 400
LHV pank	28.12.2026	0,7	EUR	452 553	563 314	-4 306	-4 406
<b>Kokku pangalaenud</b>				<b>12 422 808</b>	<b>12 297 372</b>	<b>-154 364</b>	<b>-125 942</b>
OÜ Hansarent	30.05.2022	-	EUR	0	5 190	0	0
AS SEB Liising	15.06.2023	2	EUR	1 426	4 237	-65	-116
Luminor Liising	16.05.2026	1,44	EUR	88 332	103 955	-1 623	-1 307
<b>Kokku kapitalirendid</b>				<b>89 758</b>	<b>113 382</b>	<b>-1 688</b>	<b>-1 423</b>
<b>Kokku</b>				<b>12 512 566</b>	<b>12 410 754</b>	<b>-156 052</b>	<b>-127 365</b>

Aruandeaastal võeti laenu 1 963 036 eurot (2021. aastal 2 236 964) ja tagastati laenu 1 837 601 eurot (2021. aastal 1 738 321 eurot) ning kapitalirendimakseid 23 624 eurot (2021. aastal 42 079 eurot).

Kapitalirenditingimustel renditud põhivarade kohta on esitatud lisainformatsiooni lisa 9.

Laenukohustiste tagatiseks on valla eelarvelised vahendid.

2021. aastal sõlmis Elva Vallavalitsus laenulepingu summas 2 400 000 eurot, millest 2021. aastal võeti välja 500 000 eurot ja ülejäänud 1 900 000 eurot 2022. aastal.

### Lisa 13 Majandustegevuse tulud

	Lisa	2022	2021
Tulud sotsiaalalalasest tegevusest		1 777 101	1 726 090
Tulud haridusalasest tegevusest		1 078 802	1 050 832
Tulud muudelt majandusaladelt		552 566	523 499
<i>sh soojusenergia müük</i>		548 990	521 074
Elamu- ja kommunaaltegevuse tulud		213 536	195 719
<i>sh kinnisvarainvesteeringute üür ja rent</i>	7	30 411	34 891
<i>sh materiaalse põhivara üür ja rent</i>	8	9 512	11 450
Üür ja rent		201 840	186 741
<i>sh kinnisvarainvesteeringute üür ja rent</i>	7	498	460
<i>sh materiaalse põhivara üür ja rent</i>	8	99 582	96 553
Muu toodete ja teenuste müük		84 632	52 799
Tulud spordi- ja puhkealalasest tegevusest		58 153	42 553
Riigilõivud	3b	27 855	27 300
Tulud keskkonnavalasest tegevusest		28 062	24 654
Õiguste müük	7	21 303	22 130
Tulud kultuuri- ja kunstialasest tegevusest		72 599	17 342
Tulud tervishoiust		3 365	3 377
Tulud transpordi- ja sidealalasest tegevusest		1 363	1 254
<b>Tulud kaupade ja teenuste müügist kokku</b>		<b>4 121 177</b>	<b>3 874 290</b>

**Lisa 14 Saadud toetused**

	Tegevus- kuludeks 2022	Põhivara soetamiseks 2022	Muud toetused 2022	Toetuste nõuded 31.12.2022 (lisa 4)	Saadud ettemaksed 31.12.2022 (lisa 10)
Riigieelarvest KOV toetusfondifondi *	0	0	9 479 054	0	0
MKM - teede ja tänavavalgustuse ehitus	0	464 017	0	0	0
HTM - kaasav haridus, Ukraina laste õppetoeetus, Erasmus jm	40 852	2 418	360 482	135 569	807
SM - covid, hingehoidja, tugiisik, välilava, inventar jm	315 340	10 000	44 421	68 326	0
RM - KLT ehitus, energiahinna leevendus, hajaasustuse veeprogramm, sõjapõgenike toetus jm	252 471	49 373	0	153 004	47 841
KIK - LA õppeprogrammid, Rannu KM soojatrassid jm	51 691	77 237	0	400	0
PRIA ja MEM - mänguväljaku ehitus, koolipiim ja -puuvili , kaasavad koolikava meetmed, Keegli MM jm	62 507	39 785	0	32 962	0
SiseM - kriisivalmidus, kodud tuleohutuks	36 249	0	0	0	0
Ettevõtluse ja Innovatsiooni SA - Kredex-i toetus, Eesti Liikumise- ja Spordifestival	31 092	0	0	0	0
KM ja Kultuurkapitali projektid	20 207	0	0	0	400
Muud	10 487	0	0	0	0
Tartumaa Spordiliit MTÜ - sport kooli	9 800	0	0	0	0
Eesti Laulu- ja Tantsupeo SA - kultuurikollektiividele	9 715	0	0	0	0
Eesti Veeremängude Liit - Keegli MM	8 602	0	0	2 500	0
Eraisikute toetused	5 505	294	0	0	0
EOK - Eesti Liikumise ja Spordifestival	5 000	0	0	0	0
Keegliklubi - Keegli MM	4 000	0	0	2 000	0
Eesti Avatud Noortekeskuste Ühendus - projektitoetused	3 910	0	0	0	0
TOL - Eesti Liikumise ja Spordifestival	3 500	0	0	0	0
Kaitseministeerium - riigikaitse õppeks	0	0	3 158	0	0
Eesti töötukassa - tööturutoetus	2 602	0	0	0	0
Horizon projekt Ayuntamiento de Ermua	0	0	0	0	57 891
<b>Rahalised toetused kokku</b>	<b>873 529</b>	<b>643 124</b>	<b>9 887 115</b>	<b>394 761</b>	<b>106 939</b>
Tartu Vallavalitsus - teavikud raamatukogule	27 898	0	0	0	0
Mitterahaline toetus (vt lisa 8)	0	314	0	0	0
<b>Mitterahalised toetused kokku</b>	<b>27 898</b>	<b>314</b>	<b>0</b>	<b>0</b>	<b>0</b>
<b>Saadud toetused kokku</b>	<b>901 427</b>	<b>643 438</b>	<b>9 887 115</b>	<b>394 761</b>	<b>106 939</b>

	Tegevus- kuludeks 2021	Põhivara soetamiseks 2021	Muud toetused 2021	Toetuste nõuded 31.12.2021 (lisa 4)	Saadud ettemaksed 31.12.2021 (lisa 8)
Riigieelarvest tasandus- ja toetusfondifondi *	0	0	9 483 908	0	0
KIK - Rannu KM ja soojatrassid **	0	8 155	0	0	0
RM - aiamaaja Rõngu Hooldekodule	0	5 000	0	0	0
PRIA - koolipiim- ja puuvili	27 986	0	0	908	0
KIK - LA õppeprogrammid	300	0	0	0	0
Eraisikud ja Naiskodukaitse - asendushooldusel laste üritused ja huvitegevus	2 690	0	0	0	0
Töötukassa - palgatoetus	6 029	0	0	0	0
SM - hingehoidja teenuse osutamiseks	4 580	0	0	0	0
ansambel Helisev Horoskoop annetus	100	0	0	0	0
Eesti Kultuurkapital - aktiivse liikumise projekt	0	0	0	0	2 200
Eesti Kooriühing MTÜ - kultuurikollektiividele	3 480	0	0	0	0
Eesti Kultuurkapital - Palupera PK-le	1 500	0	0	0	0
Eesti Laulu- ja Tantsupeo SA - kultuurikollektiividele	7 232	0	0	0	0
Eesti Muusikakoolide Liit - muusikakoolile	800	0	0	0	0
Eesti Olümpiaakadeemia MTÜ - Konguta koolile	400	0	0	0	0
Eesti Rahvatantsu ja Rahvamuusika Selts - Rõngu Rahvamajale	580	0	0	0	0
Eesti Teadusagentuur SA - Konguta koolile	1 100	0	0	0	0
Eesti Töötukassa - palgatoetused	3 188	0	0	327	0
Elva Naisselts MTÜ - nimeline pargipink	1 330	0	0	0	0
Haridus- ja Noorteamet - Archimedese projekt	27 579	0	0	0	6 520
Haridus- ja Noorteamet - võõrkeelealane tegu	1 000	0	0	0	0
KredEx SA - lammutusteks	24 342	0	0	7 200	0
Pildikompanii OÜ - annetus lasteaedadele,	320	0	0	0	0
Siseministeerium - kodud tuleohutuks	10 151	0	0	0	0
SM- sotsiaalprojektid	7 639	0	0	2 240	0
Stadtgemeinde Bremerhaven - ACT Now	44 570	0	0	0	0
TOL - Elva Gümnaasiumi projekt	150	0	0	0	0
Tartumaa Spordiliit - sport kooli	4 900	0	0	0	0
Eesti Noorteühenduste Liit - regionaalne koostöö		0	2 000	0	0
Eraisikutelt - annetused	1 700	0	0	0	0
HTM - haridusprojektid	32 714	0	0	0	31 384
HTM - täiendavad toetused	0	0	85 650	0	28 558
HTM kaasava hariduse projekt	0	82 427	0	55 220	0

Kaitsemin. - kodanikukaitse õpe	0	0	4 339	0	0
KKM jäätmejaama rajamine	0	131 055	0	131 055	0
KKM KIK SA - projektid	23 646	0	0	1 876	0
KM - projektid	15 756	0	0	0	0
MKM - jalgratturite koolitus	1 138	0	0	0	0
MKM - Pika tänava rek	0	579 742	0	0	400 000
MKM - tänavalgustuse rek.	0	262 496	0	94 267	0
PRIA - projekt lasteaedadele	6 921		0	0	0
PRIA Leader projekt Ulila sildumisala	0	48 180	0	48 180	0
RM - aadressandmete korrastamine	3 298	0	0	180	0
RM hajaasustus	61 869	0	0	0	44 419
RM - Võrtsjärve omavalitsuste üldplaneering	16 816	0	0	0	0
RM Kentsi paisjärve taastamine	0	210 667	0	210 667	0
RM kergliiklusteede jt. teede rek	0	311 130	0	0	49 373
RM Pika tänava rek	0	744 318	0	0	0
RM Rannu kooli energiatõhususe tõstmine	0	562 560	0	562 560	0
SM - hoolekandeteenuse osutamise	111 788	0	0	23 729	0
SM - sotsiaalteenuse osutamiseks		0	64 675	0	0
SM Puudega inimese eluaseme kohandamine	106 106	0	0	29 064	0
Werrew OÜ Raudsepa tänava valgustuse osalus	0	4 440	0	0	0
<b>Rahalised toetused kokku</b>	<b>563 698</b>	<b>2 950 170</b>	<b>9 640 572</b>	<b>1 167 473</b>	<b>562 454</b>
KIK - Rannu KM ja soojatrassid	0	547 239	0	25 138	0
Maa ja kinnistu tasuta saamine (vt lisa 8)	0	4 188	0	0	0
Kultuurileht SA - annetatud teavikud	24	0	0	0	0
Tartu Vallavalitsus - teavikud raamatukogule	32 722	0	0	0	0
Eraisikutelt - annetatud teavikud	224	0	0	0	0
<b>Mitterahalised toetused kokku</b>	<b>32 970</b>	<b>551 427</b>	<b>0</b>	<b>25 138</b>	<b>0</b>
<b>Saadud toetused kokku</b>	<b>596 668</b>	<b>3 501 597</b>	<b>9 640 572</b>	<b>1 192 611</b>	<b>562 454</b>

Bilansivälised toetuse saamise nõuded vt lisast 11.

\*Riigieelarvest saadud maksed tasandus- ja toetusfondi eraldati järgmisteks tegevusteks:

	<b>2022</b>	<b>2021</b>
Üldisesse fondi	2 988 554	2 987 186
Hariduskulude katmise toetus	4 392 177	4 142 161
Kohalike teede korrashoiu toetus	642 819	646 175
Koolilõuna toetus	282 275	280 175
Toimetuleku toetus	212 795	172 073
Erilolukorra leevendamiseks	0	175 841
Matusetoetus	46 939	48 223
Asendus- ja järelhooldusteenuse toetus	393 858	452 289
Koolieelse lasteasutuse toetus	269 205	269 837
Huvitegevuse toetus	202 433	266 240
Puudega laste hoiu teenuse toetus	45 502	41 916
Elanike registri toimingute toetus	2 497	1 792
<b>Toetused riigieelarvest kokku</b>	<b>9 479 054</b>	<b>9 483 908</b>

\*\* Rannu Katlamaja ehituseks saadud toetuse eritingimused: Toetuse saajana on OÜ Elva Soojus kohustatud korraldama antud projekti raames ostetud, valminud või parendatud asja või ehitise säilimise ja kasutamise toetustaotlusest ilmneval otstarbel vähemalt viie aasta jooksul alates projekti lõppemisest ning mitte andma selle omandit või valdust viie aasta jooksul nimetatud tähtajast arvates üle kolmandale isikule ilma KIK-i eelneva kirjaliku nõusolekuta. KIK-il on õigus nõuda toetuse saajalt juba saadud toetuse tagastamist juhul kui viie aasta jooksul projekti lõppemisest ilmnevad toetuse saaja poolsed kohustuste rikkumised.

Kasutatud lühendid:

MKM- Majandus- ja Kommunikatsiooniministeerium  
 KM- Kultuuriministeerium  
 RM- Rahandusministeerium  
 TOL- Tartumaa Omavalitsuste Liit  
 PRIA- Põllumajanduse Registrate ja Informatsiooni Amet  
 HTM- Haridus- ja Teadusministeerium  
 KIK- Keskkonnainvesteeringute Keskus  
 SM- Sotsiaalministeerium  
 EOK- Eesti Olümpia Komitee  
 SiseM- Siseministeerium  
 MEM- Maaeluministeerium

### Lisa 15 Muud tegevustulud

Eurodes

	<b>Lisa</b>	<b>2022</b>	<b>2021</b>
Tulud loodusressursside kasutamisest		149 781	124 545
Kasum/kahjum materiaalse põhivara müügist	8	3 223	87 703
Kasum/kahjum varude müügist		7 477	15 374
Kindlustushüvitised		4 271	5 332
Kasum/kahjum kinnisvarainvesteeringute müügist	7	23 050	3 583
Trahvi- ja viivistetulud		13 001	417
Muud tulud		1301	2 961
<b>Muud tegevustulud kokku</b>		<b>202 104</b>	<b>239 915</b>

**Lisa 16 Antud toetused**

	<b>Lisa</b>	<b>2022</b>	<b>2021</b>
<b>Sotsiaaltoetused füüsilistele isikutele</b>		<b>-808 375</b>	<b>-509 838</b>
Peretoetused		-133 393	-127 135
Toimetulekutoetus ja täiendavad sotsiaaltoetused		-374 915	-142 602
Toetused puudega inimestele ja nende hooldajatele		-118 992	-105 512
Muud sotsiaalabitoetused		-82 155	-59 781
Õppetoetused		-45 594	-38 761
Erijuhtudel riigi poolt makstavad maksud		-38 988	-32 860
Preemiad ja stipendiumid		-5 000	-3 000
Toetused töötutele		-9 338	-186
<b>Sihtfinantseerimine tegevuskuludeks</b>		<b>-291 203</b>	<b>-301 794</b>
Kultuuri- ja spordiüritusteks		-113 443	-112 469
Kommunaalmajandusele		-677	-2 420
Korrakaitsele		-8 300	-8 300
Haridusele		-24 641	-31 900
Sotsiaalsele kaitsele		-2 850	-2 800
Muud		-141 292	-143 905
<b>Sihtfinantseerimine põhivara soetuseks</b>		<b>-44 140</b>	<b>-567 307</b>
<b>Mitterahaline sihtfinantseerimine põhivara soetuseks</b>		<b>-20 099</b>	<b>-20 000</b>
SA Elva Haigla TM - haigla ehituseks ja renoveerimiseks	7,19	-20 000	-20 000
SA Emajõe Veevärk - üle antud maa	8	-99	0
<b>Rahaline sihtfinantseerimine põhivara soetuseks</b>		<b>-24 041</b>	<b>-547 307</b>
Tartumaa Tervisekeskus OÜ - keskuse ehituseks		0	-232 801
EELK Rannu Kogudus- kiriku katuse, pörand		-6 500	-9 600
Sooveere MTÜ - Ulila keskus		-4 010	-259 454
Korterühistud - jäätmemajade/parklad		0	-20 832
Lammutustoetused		-13 531	-24 620
<b>Liikmemaksud</b>		<b>-63 085</b>	<b>-63 473</b>
Kohalikele omavalitsusliitudele		-54 213	-33 461
Muud liikmemaksud		-8 872	-30 012
<b>Muu mittesihotstarbeline finantseerimine</b>		<b>-388 466</b>	<b>-387 329</b>
Päästeteenused		-15 000	-15 000
Sporditegevus		-248 785	-245 266
Vaba aja üritused		-122 981	-125 363
Puuetega inimeste sotsiaalne kaitse		-1 100	-1 100
Eakate sotsiaalkandeasutused		-600	-600
<b>Antud toetused kokku</b>		<b>-1 595 269</b>	<b>-1 829 740</b>

## Lisa 17 Tööjõukulud

Eurodes

Tegevusvaldkond	Töötajate arv 2022	Töötasukulud 2022	Töötajate arv 2021	Töötasukulud 2021
Haridus	525,59	-8 156 798	500,57	-7 644 785
Vaba aeg ja kultuur	55,22	-735 510	54,07	-698 115
Majandus	32,78	-495 675	31,74	-437 856
Vallavalitsus	23,34	-600 979	21,97	-525 838
Elamu- ja kommunaalmajandus	10,28	-117 602	9,39	-111 501
Sotsiaalne kaitse	71,42	-1 340 837	70,03	-1 230 081
Keskkonnakaitse	20,9	-314 408	21,19	-289 152
Tervishoid	26,7	-379 274	26	-350 056
Volikogu	0	-78 970	0,86	-85 872
<b>Töötajate arv ja töötasukulud kokku</b>	<b>766,23</b>	<b>-12 220 054</b>	<b>735,82</b>	<b>-11 373 257</b>
<i>sh võlaõiguslike lepingute alusel</i>	<i>0</i>	<i>-407 271</i>	<i>0</i>	<i>-384 477</i>

Töötajate arvuna on esitatud keskmine töötajate arv taandatuna täistööajale. Võlaõiguslike lepingute alusel arvestatud töötasude arvestamisel ei ole töötajate arvu leitud.

\*Alates 2022. aastast volikoguliikmetele töötajate arvu taandatuna täistööajale ei leita.

	2022	2021
Töötasukulud	-12 220 054	-11 373 257
Maksud ja sotsiaalkindlustusmaksed	-4 053 717	-3 773 022
Erisoodustused	-8 734	-5 095
<b>Tööjõukulud kokku</b>	<b>-16 282 505</b>	<b>-15 151 374</b>

## Lisa 18 Muud tegevuskulud

Eurodes

	Lisa	2022	2021
Kinnistute, hoonete, ruumide majandamiskulud (va kinnisvarainvesteeringud)		-1 801 748	-1 475 831
Käibemaks		-1 331 475	-1 206 895
Käibemaks põhivara soetuselt		-560 582	-1 058 896
Rajatiste majandamiskulud		-1 204 068	-1 044 312
Õppevahendite ja koolituse kulud		-1 026 720	-940 066
Sotsiaalteenused		-502 445	-589 071
Toiduained ja toitlustusteenused		-519 886	-519 811
Inventari majandamiskulud		-411 848	-438 140
Info- ja kommunikatsioonitehnoloogia kulud		-358 392	-407 255
Sõidukite majandamiskulud		-403 514	-358 064
Tootmiskulud		-596 009	-307 689
Administreerimiskulud		-315 798	-272 232
Kommunikatsiooni-, kultuuri- ja vaba aja sisustamise kulud		-415 249	-234 650
Meditiinikulud ja hügieenikulud		-160 646	-162 355
Koolituskulud		-138 470	-142 536
Mitmesugused majanduskulud		-170 329	-106 240
Teavikute ja kunstiesemete kulud		-75 768	-78 039
Uurimis- ja arendustööd		-54 450	-65 601
Eri- ja vormiriietus (va kaitseotstarbelised kulud)		-48 263	-61 674
Ebatöenäoliselt laekuvad nõuded müüdüd toodete ja teenuste eest		-9 238	-28 273
Töömashinate ja seadmete majandamiskulud		-23 963	-20 775
Kinnisvarainvesteeringute haldamiskulud	7	-21 670	-14 010
Üürile ja rendile antud kinnistute, hoonete, ruumide majandamiskulud (va kinnisvarainvesteeringud)		-7 341	-8 380
Lähetuskulud		-21 544	-7 023
Loodusressursside kasutamise ja saastetasud		-3 989	-4 549
Riigilõivud		-3 290	-1 096
Muud tegevuskulud		-2 543	-1 782
<b>Muud tegevuskulud kokku</b>		<b>-10 189 238</b>	<b>-9 555 244</b>

Juriidilised kulud moodustasid 3 973 eurot ( 2021: 9 842 eurot).

Konsolideerimisgrupp on võtnud kasutusrendile hooneid, ruume, inventari ja transpordivahendeid. Vastavad rendikulud (sisalduvad ülaltoodud tabelis koos vastavat liiki varade majandamiskuludega) ning mittekatkestatavatest kasutusrendilepingutest tulenevad järgmiste perioodide kasutusrendimaksud on järgmised:

	2022	2021
Sõidukid	-81 725	-81 107
IT seadmed ja tarkavarad	-62 703	-63 625
Inventar	-20 767	-34 900
Koolitusruumid ja -inventar	-10 430	-11 446
Muud ruumid ja kinnistud	-44 881	-42 095
<b>Rendikulu kasutusrendilepingutelt</b>	<b>-220 506</b>	<b>-233 173</b>

<b>Rendikulu katkestamatutelt kasutusrendilepingutelt tulevastel perioodidel</b>	<b>31.12.2022</b>	<b>31.12.2021</b>
Järgmisel majandusaastal	83 734	86 161
1 - 5 aastal	120 555	195 024
<b>Kokku</b>	<b>204 289</b>	<b>281 185</b>

#### Lisa 19 Seotud osapooled

Eurodes

##### A. Turuhinnast erinevad tehingud tegev- ja kõrgema juhtkonna liikmete ja nende lähedaste pereliikmetega seotud sihtasutuste, mittetulundusühingute ja äriühingutega

Seotud isik	Tehingu sisu	Lisa	Tehingu väärtus 2022	Nõue 31.12.2022	Võlg 31.12.2022
Livonia OÜ	Võetud ruumid rendile		62 203	0	2 051
<b>Tehingud kokku:</b>			<b>62 203</b>	<b>0</b>	<b>2 051</b>

Volikogu liikmega seotud äriühinguga OÜ Elva Haigla TM tehtud tehinguid on kirjeldatud lisas 7.

Elva Vallavalitsus on andnud järgmistele majandusüksustele tasuta pikaajaliseks kasutamiseks ruume ja kinnistuid: MTÜ Hoolekoda, MTÜ Elva Elama, Uula Külaselts, Aakre Külaselts MTÜ ja Annikoru Discgolfi Klubi.

Põhivara on ostetud sidusettevõtjalt Emajõe Veevärk AS väärtusega 52 830 eurot ja juhtkonnaga seotud ettevõtjalt väärtuses 124 878 eurot. Juhtkonnaga seotud ettevõtjate vastu olevaid nõudeid on alla hinnatud summas 4077 eurot.

**B. Konsolideerimisgrupi tegev- ja kõrgema juhtkonna liikmetele arvestatud tasud ja soodustused**

	Konsolideerimisgrupi tegev- ja kõrgema juhtkonna keskmine arv (taandatuna täistööajale)		Tasude kogusumma (eurodes)	
	2022	2021	2022	2021
	Volikogu liikmed	29	29	-78 970
Vallavalituses liikmed	5	5	-229 967	-183 507
Asutuste juhid	31,02	28,03	-542 425	-498 238
Juhatuse ja nõukogu liikmed	25	25	-188 027	-199 174
<b>Kokku</b>	<b>90,02</b>	<b>87,03</b>	<b>-1 039 389</b>	<b>-966 791</b>

Ülaltoodud tasud on arvestatud ilma sotsiaalmaksu ja töötuskindlustusmakseteta, kuid nende hulka on arvatud kõik töötasud ja hüvitised. Volikogu liikmetele on makstud hüvitisi eestseisuse koosolekutel osalemise eest ja komisjonide koosolekute läbiviimise eest.

**C. Tehingud olulise mõju all olevate sihtasutuste ja mittetulundusühingutega**

Seotud isik	Seos	Tehingu väärtus 2022	Võlg 31.12.2022
Tartumaa Arendusselts MTÜ	Liikmemaks	2 126	0
Vapramäe-Vellavere-Vitipalu SA	Antud tegevustoetus	18 500	0
Vapramäe-Vellavere-Vitipalu SA	Kaupade ja teenuste müük	233	0
Vapramäe-Vellavere-Vitipalu SA	Õppeprogrammid	2 879	0
Vapramäe-Vellavere-Vitipalu SA	Matkaraja hooldus	4 657	4 657
Võrtsjärve Ühendus MTÜ	Liikmemaks	2 919	0
Võrtsjärve Ühendus MTÜ	Õppereisi korraldamine	205	0
<b>Tehingud kokku:</b>		<b>31 519</b>	<b>4 657</b>

**Lisa 20 Bilansipäevajärgsed sündmused**

17.01.2023 sõlmiti leping Elva Mahlamäe kergliiklustee ehituseks osahinguga TAVT summas 111 692 eurot (lisandub käibemaks).

11.02.2023 sõlmiti leping Ameron Ehitus OÜ-ga Palupera mõisahoone osa hüdroisolatsiooni rajamiseks summas 71 584 eurot (lisandub käibemaks).

07.03.2023 sõlmiti leping Terasteenus OÜ-ga Elva Verevi järve suplusranna platvormi, vettehüppetorni ja rannavalve hoone terrasside laudise ning puidust kandekonstruktsiooni vahetuseks summas 107 460 eurot (lisandub käibemaks). 21.04.2023 sõlmiti lepingu lisa, kus lisatööde mahuks 14 900 eurot (lisandub käibemaks)

2023-2024 aasta üks suuremaid investeeringuid on Elva Gümnaasiumi Puiestee tänava hoone rekonstrueerimine. Hankeleping sõlmiti SAVEKATE OÜ-ga summas 3 788 914 (lisandub käibemaks). Ehitusega plaanitakse alustada juunis 2023.

06.04.2023 sõlmiti leping Energia Ehitus OÜ-ga Elva linnas asuva Õnneseene lasteaia ventilatsiooni-, kütte- ja jahutussüsteemide ehituseks summas 353 932 eurot (lisandub käibemaks).

18.04.2023 sõlmiti leping Roadwest OÜ-ga Elva linnas asuva Eha tänava remondiks. Tööde maksumus 47 594,95 eurot (lisandub käibemaks).

Seoses Rõngu Kogukonnahoone ehitaja Rennes OÜ pankrotimenetluse sisseandmisega sõlmiti uus hankeleping lõpetamata tööde teostamiseks Dorpat Ehitus OÜ-ga summas 219 500 eurot (lisandub käibemaks).

Detsembris 2022 volikogu otsusega lõpetab tegevuse SA Elva Laste- ja Perekeskus. Sihtasutuse tegevus on planeeritud lõpetada 31. mail 2023. Sihtasutuse tegevuse lõpetamise eesmärk on sotsiaal- ja hariduse tugiteenuste pakkumist korrastada ja tekitada suuremat sünergiat vallavalitsusetegevustega.

Samuti tehti detsembris 2022 volikogu otsus vallale kuuluvate kinnistute võõrandamiseks enampakkumisega. Enampakkumised on läinud oodatust paremini ning tulu kinnistute müügist on saadud 95 333 eurot.

Vastavalt avaliku sektori finantsarvestuse ja -aruandluse juhendile, mis ütleb, et alates 01.01.2023 on materiaalse ja immateriaalse põhivara (välja arvatud maa) kapitaliseerimise alampiir 10 000 eurot (ilma käibemaksuta), kantakse konsolideerimisgrupi bilansist välja põhivara jääkväärtuses 433 157 eurot.

Volikogu on andnud vallavalitsusele oma otsusega nr 73, 20.03.2023 loa võtta 2023. aasta jooksul laenu kuni 3 438 000 eurot tagastamistähtajaga 10 aastat Elva valla 2023. aasta eelarves kavandatud investeeringute finantseerimiseks.

## Lisa 21 Konsolideerimata finantsaruanded

### Konsolideerimata bilanss

Eurodes

	<b>31.12.2022</b>	<b>31.12.2021</b>
<b>Varad</b>	<b>29 130 162</b>	<b>29 271 270</b>
<b>Käibevara</b>	<b>2 964 508</b>	<b>3 459 621</b>
Raha	906 648	809 940
Maksu-, lõivu- ja trahvinõuded	1 333 620	1 211 626
Muud nõuded ja ettemaksud	723 685	1 437 471
Varud	556	584
<b>Põhivara</b>	<b>26 165 654</b>	<b>25 811 649</b>
Osalusel sihtasutustes	280 569	280 569
Osalus tütar- ja sidusettevõtjas	1 633 418	1 633 418
Muud nõuded ja ettemaksud	61	61
Kinnisvarainvesteeringud	177 875	179 756
Materiaalne põhivara	24 066 033	23 707 716
Immateriaalne põhivara	7 698	10 129
<b>Kohustused ja netovara</b>	<b>29 130 162</b>	<b>29 271 270</b>
<b>Kohustused</b>	<b>14 673 662</b>	<b>14 898 051</b>
<b>Lühiajalised kohustused</b>	<b>4 527 635</b>	<b>4 830 593</b>
Saadud maksude, lõivude ja trahvide ettemaksud	633	633
Võlad tarnijatele	653 586	631 671
Võlad töövõtjatele	1 369 254	1 277 593
Muud kohustused ja saadud ettemaksud	1 256 619	1 758 556
Eraldised	1 591	0
Laenukohustused	1 245 951	1 162 140
<b>Pikaajalised kohustused</b>	<b>10 146 027</b>	<b>10 067 458</b>
Muud kohustused ja saadud ettemaksud	3 357 000	3 933 000
Laenukohustused	6 789 027	6 134 458
<b>Netovara</b>	<b>14 456 500</b>	<b>14 373 219</b>
Kassareserv	12 000	12 000
Eelmiste perioodide akumulieeritud tulem	14 386 162	13 667 996
Aruandeaasta tulem	58 339	693 223

## Konsolideerimata tulemiaruanne

Eurodes

	2022	2021
<b>Tegevustulud</b>	<b>27 694 706</b>	<b>27 962 739</b>
Maksutulud	14 766 918	13 125 979
Tulud kaupade ja teenuste müügist	1 489 555	1 461 490
Saadud toetused	11 237 591	13 136 758
Muud tegevustulud	200 642	238 512
<b>Tegevuskulud</b>	<b>-27 555 051</b>	<b>-27 205 243</b>
Antud toetused	-2 398 896	-3 302 935
Tööjõukulud	-12 252 798	-11 409 965
Muud tegevuskulud	-10 528 715	-10 182 531
Põhivara amortisatsioon ja ümberhindlus	-2 374 642	-2 309 812
<b>Tegevustulem</b>	<b>139 656</b>	<b>757 496</b>
<b>Finantstulud ja -kulud</b>	<b>-81 317</b>	<b>-64 273</b>
Intressikulu	-81 473	-64 544
Muud finantstulud- ja kulud	156	271
<b>Aruandeaasta tulem</b>	<b>58 339</b>	<b>693 223</b>

## Konsolideerimata rahavoogude aruanne

Eurodes

<b>Rahavood põhitegevusest</b>	<b>2022</b>	<b>2021</b>
Tegevustulem	139 656	757 496
<u>Korrigeerimised:</u>		
Põhivara amortisatsioon ja ümberhindlus	2 374 642	2 309 812
Käibemaksukulu põhivara soetuselt	522 387	912 600
Saadud sihtfinantseerimine põhivara soetuseks	-597 532	-2 941 203
Antud sihtfinantseerimine põhivara soetuseks	262 616	1 404 463
Kasum/kahjum põhivara müügist	-23 431	-90 287
Antud sihtfinantseerimine põhivara soetuseks	-20 000	-20 000
<b>Korrigeeritud tegevustulem</b>	<b>2 658 337</b>	<b>2 332 881</b>
Põhitegevusega seotud käibevara netomuutus	-264 700	-134 448
Põhitegevusega seotud kohustuste netomuutus	215 947	460 645
<b>Kokku rahavood põhitegevusest</b>	<b>2 609 584</b>	<b>2 659 078</b>
 <b>Rahavood investeerimistegevusest</b>		
Tasutud põhivara eest	-3 314 955	-5 552 947
Laekunud põhivara müügist	33 618	128 011
Laekunud sihtfinantseerimine põhivara soetuseks	1 074 803	2 217 219
Makstud sihtfinantseerimine põhivara soetuseks	-963 404	-1 996 623
Tagasi laekunud antud põhivara sihtfinantseerimine	0	122 233
Tasutud osaluste soetamisel	0	0
Laekunud intressid ja muu finantstulu	156	271
<b>Kokku rahavood investeerimistegevusest</b>	<b>-3 169 782</b>	<b>-5 081 836</b>
 <b>Rahavood finantseerimistegevusest</b>		
Laekunud laenud	1 900 000	1 800 000
Tagasi makstud laenud	-1 156 431	-1 102 321
Tagasi makstud kapitalirendikohustused	-5 190	-10 380
Makstud intressid	-81 473	-64 545
<b>Kokku rahavood finantseerimistegevusest</b>	<b>656 906</b>	<b>622 754</b>
 <b>Rahavood kokku</b>	<b>96 708</b>	<b>-1 800 004</b>
 <b>Raha ja selle ekvivalendid perioodi algul</b>	<b>809 940</b>	<b>2 609 944</b>
Raha ja selle ekvivalentide muutus	96 708	-1 800 004
<b>Raha ja selle ekvivalendid perioodi lõpul</b>	<b>906 648</b>	<b>809 940</b>

**Konsolideerimata netovara muutuste aruanne**

Eurodes

<b>Saldo 31.12.2020</b>	<b>12 000</b>	<b>13 661 646</b>	<b>13 673 646</b>
Aruandeaasta tulem	0	693 223	693 223
Põhivara ümberhindlus	0	6 350	6 350
<b>Saldo 31.12.2021</b>	<b>12 000</b>	<b>14 361 219</b>	<b>14 373 219</b>
Aruandeaasta tulem	0	58 339	58 339
Põhivara ümberhindlus	0	24 942	24 942
<b>Saldo 31.12.2022</b>	<b>12 000</b>	<b>14 444 500</b>	<b>14 456 500</b>

## Lisa 22 Selgitused eelarve täitmise aruande kohta

Eelarve on koostatud tekkepõhisuse printsiipi järgides. Eelarve täitmise aruande andmed on võrreldavad konsolideerimata tulemiaruanandes esitatud andmetega, välja arvatud põhivara amortisatsioon, müüdnud põhivara jääkmaksumus, varade liikumise mitterahalised tehingud ja puhkusekohustise muutus, mida eelarves ei planeerita ja eelarve täitmises ei kajastata. Erinev on aruannete ülesehitus, tulemiaruanandes on põhitegevus ja investeerimistegevus esitletud koos ja eelarve täitmise aruandes eristatult. Eelarve täitmise aruanne on esitatud lähtudes kohaliku omavalitsuse üksuse finantsjuhtimise seaduses sätestatud nõuetest ja volikogu poolt kinnitatud eelarve detailsusest. Eelarve koosneb järgmistest osadest: põhitegevuse tulude eelarve, põhitegevuse kulude eelarve, investeerimistegevuse eelarve, finantseerimistegevuse eelarve, likviidsete varade muutus, nõuete ja kohustiste saldo muutus. Eelarvestruktuur annab võimaluse eristada põhitegevusi ja investeerimistegevusi. Eelnimetatud jaotuses on aruandes esitatud andmed eelarve, muudetud eelarve ja eelarve täitmise kohta.

Eelarve ja muudetud eelarve olulised vahed.

Eelarve on Elva Vallavolikogu poolt 18. veebruaril 2022. aasta määrusega nr 4 kinnitatud Elva valla 2022. aasta eelarve kogumahuks 28 140 350 eurot. Põhitegevuse tulude eelarveosa mahuks oli 24 985 500 eurot, põhitegevuse kulude eelarveosa mahuks oli 23 317 885 eurot, investeerimistegevuse eelarveosa mahuks oli 2 981 715 eurot, finantseerimistegevuse eelarveosa mahuks oli 1 450 600 eurot, likviidseid varasid oli plaanis kasutusele võtta 500 000 eurot ning nõuete ja kohustuste muutuse mahuks oli planeeritud 636 000 eurot. Oluline näitaja on põhitegevuse tulem, mis on põhitegevuse tulude eelarveosa ja põhitegevuse kulude eelarveosa kogusummade vahe. Põhitegevuse tulemi lubatav väärtus aasta lõpu seisuga on null või positiivne. Kinnitatud eelarves oli põhitegevuse tulemiks planeeritud 1 667 115 eurot. Muudetud eelarve on eelarveaasta jooksul vallavolikogu ja vallavalitsuse õigusaktidega tehtud muudatustega korrigeeritud eelarve. Eelarveaastal võttis vallavolikogu vastu kolm lisaelarvet.

I lisaelarve kinnitati Elva Vallavolikogu 25. aprilli 2022 määrusega nr 7 kogumahuks 3 359 707 eurot. Elva valla 2022. aasta I lisaelarve oli koostatud vajadusest korrigeerida riiklike õigusaktidega eraldatud summasid, võtta eelarvesse 2021. aasta eelarves kavandatud, aga pooleli jäänud tegevused, võtta eelarvesse 2021. aasta eelarve sihtotstarbelised jäägid, korrigeerida nõuete ja kohustuste muutused ning likviidsete varade jääk.

II lisaelarve kinnitati Elva Vallavolikogu 26. septembri 2022 määrusega nr 13 kogumahuks miinus 987 608 eurot. Elva valla 2022. aasta II lisaelarve koostati vajadusest korrigeerida riiklike õigusaktidega eraldatud summasid, võtta eelarvesse 2022. aastal laekunud sihtotstarbelised summad ja osaliselt üle laekunud tulud ja nende arvelt tehtavad kulud. Samuti korrigeeriti investeringute eelarvet ja investeringute finantseerimiseks võetavat laenu.

III lisaelarve kinnitati Elva Vallavolikogu 19. detsembri 2022 määrusega nr 20 kogumahuks 272 608 eurot. Elva valla 2022. aasta III lisaelarve koostati vajadusest korrigeerida riiklike õigusaktidega eraldatud summasid, võtta eelarvesse 2022. aastal laekunud sihtotstarbelised summad ja osaliselt üle laekunud tulud ja nende arvelt tehtavad kulud.

Vallavolikogu poolt kinnitatud eelarve ja lisaelarvete alusel kinnitas vallavalitsus detailsema vallavalitsuse tasandi eelarve. Vallavalitsuse tasandi eelarvet muudeti aasta jooksul neljal korral, et täpsustada eelarvet tegevusalade ja kulu liikide lõikes. Koos aasta jooksul vastu võetud kolme lisaelarvega kujunes eelarve lõplikuks mahuks 30 785 077 eurot. Põhitegevuse tulude eelarveosa mahuks oli 26 140 093 eurot, põhitegevuse kulude eelarveosa mahuks oli 25 107 416 eurot, investeerimistegevuse eelarveosa mahuks oli 3 684 732 eurot, finantseerimistegevuse eelarveosa mahuks oli 2 000 600 eurot, likviidseid varasid oli plaanis kasutusele võtta 808 925 eurot ja nõuete ja kohustiste saldo muutus oli 158 470 eurot.

Eelarve ja muudetud eelarve

Elva valla 2022. aasta eelarve	Eelarve	I lisa- eelarve	II lisa- eelarve	III lisa- eelarve	Reserv- fond	Muudetud eelarve
<b>Põhitegevuse tulud</b>	<b>24 985 000</b>	<b>520 073</b>	<b>512 392</b>	<b>122 628</b>	<b>0</b>	<b>26 140 093</b>
Maksutulud	13 676 000	0	100 000	0	0	13 776 000
Tulu kaupade ja teenuste müügist	1 440 999	0	-13 681	54 155	0	1 481 473
Saadavad toetused	9 773 001	520 073	421 652	68 473	0	10 783 199
Muud tulud	95 000	0	4 421	0	0	99 421
<b>Põhitegevuse kulud</b>	<b>23 317 885</b>	<b>1 180 725</b>	<b>543 962</b>	<b>122 628</b>	<b>-57 784</b>	<b>25 107 416</b>
Antavad toetused	1 688 108	341 560	69 199	47 153	62 752	2 208 772
<i>sh reservfondi vahendite arvelt</i>	<i>0</i>	<i>0</i>	<i>0</i>	<i>0</i>	<i>62 752</i>	<i>62 752</i>
Muud tegevuskulud	21 629 777	839 165	474 763	75 475	-120 536	22 898 644
<i>sh reservfondi vahendite arvelt</i>	<i>0</i>	<i>0</i>	<i>0</i>	<i>0</i>	<i>176 993</i>	<i>176 993</i>
<i>reservfond</i>	<i>200 000</i>	<i>0</i>	<i>100 000</i>	<i>0</i>	<i>-297 529</i>	<i>2 471</i>
<b>Põhitegevuse tulem</b>	<b>1 667 115</b>	<b>-660 652</b>	<b>-31 570</b>	<b>0</b>	<b>57 784</b>	<b>1 032 677</b>
<b>Investeeringustegevus</b>	<b>-2 981 715</b>	<b>-2 026 803</b>	<b>1 531 570</b>	<b>-150 000</b>	<b>-57 784</b>	<b>-3 684 732</b>
Põhivara soetus	-2 607 000	-2 656 512	1 493 570	-150 000	-52 350	-3 972 292
<i>sh reservfondi vahendite arvelt</i>	<i>0</i>	<i>0</i>	<i>0</i>	<i>0</i>	<i>-52 350</i>	<i>-52 350</i>
Põhivara soetuseks saadav sihtfinantseerimine	20 000	629 709	0	0	0	649 709
Põhivara müük	20 000	0	0	0	0	20 000
Põhivara soetuseks antav sihtfinantseerimine	-325 065	0	28 000	0	-5 434	-302 499
<i>sh reservfondi vahendite arvelt</i>	<i>0</i>	<i>0</i>	<i>0</i>	<i>0</i>	<i>-5 434</i>	<i>-5 434</i>
Osaluste soetus	0	0	0	0	0	0
Finantstulud	350	0	0	0	0	350
Finantskulud	-90 000	0	10 000	0	0	-80 000
<b>Eelarve tulem</b>	<b>-1 314 600</b>	<b>-2 687 455</b>	<b>1 500 000</b>	<b>-150 000</b>	<b>0</b>	<b>-2 652 055</b>
<b>Finantseerimistegevus</b>	<b>1 450 600</b>	<b>1 900 000</b>	<b>-1 500 000</b>	<b>150 000</b>	<b>0</b>	<b>2 000 600</b>
Võlakohustuste tasumine	-1 164 400	0	0	0	0	-1 164 400
Võlakohustuste võtmine	2 615 000	1 900 000	-1 500 000	150 000	0	3 165 000
<b>Likviidsete varade muutus</b>	<b>-500 000</b>	<b>-309 925</b>	<b>0</b>	<b>0</b>	<b>0</b>	<b>-809 925</b>
<b>Nõuete ja kohustuste muutus</b>	<b>-636 000</b>	<b>477 530</b>	<b>0</b>	<b>0</b>	<b>0</b>	<b>-158 470</b>
<b>Eelarve kogumaht</b>	<b>28 140 350</b>	<b>3 359 707</b>	<b>-987 608</b>	<b>272 628</b>	<b>0</b>	<b>30 785 077</b>

Reservfondi suuruseks oli eelarves kinnitatud 200 000 eurot valla eelarve vahendeid. II lisaeelarvega lisati reservfondi 100 000 eurot tulumaksu ülelaekumise arvelt eesmärgiga vajadusel katta võimalikku elektrienergia ülekulu. Reservfondist eraldati aasta jooksul erakorraliste kulude katteks kahekümne ühel korral, kokku 297 529 eurot.

Reservfondi kasutamise ülevaade

Otsuse nr	Kuupäev	Otstarve	Summa	Eelarve osa
<b>1-2/4</b>	<b>18.02.2022</b>	<b>Kinnitatud 2022. aasta eelarve</b>	<b>200 000</b>	
1-2/13	26.09.2022	Elva valla 2022. aasta eelarve II lisaeelarve	100 000	Muud tegevuskulud
<b>Kokku reservfond</b>			<b>300 000</b>	
			<b>Reservfondist eraldatud</b>	
2-3/179	05.04.2022	Eesti Veeremängude Liidule suurvõistluse "Maailmameistrivõistlused sportkeeglis 2022" läbiviimiseks	-15 000	Antavad toetused
2-3/180	05.04.2022	Preemia Elva valla elanikest olümpiasportlastele ning nende treeneritele	-5 000	Antavad toetused
2-3/187	12.04.2022	Eesti Kirikute Nõukogu MTÜ projekti "Teeliste kirikud" läbiviimiseks	-200	Antavad toetused
2-3/284	14.06.2022	Rannu Külaseltsile jaaniürituse finantserimiseks	-650	Antavad toetused
2-3/302	21.06.2022	MTÜ Elva Elama projekti Arbi järve loodusrada omaosalus	-370	Antavad toetused
2-3/320	05.07.2022	MTÜ Elva Valla Möttemängude Klubi projektile "Elva valla tublid kabetüdrukud Türki Euroopa Meistrivõistlustele"	-1 004	Antavad toetused
2-3/328	12.07.2022	MTÜ Pillimuuseum projektile "Töötaja rahastamine"	-3 200	Antavad toetused
2-3/329	12.07.2022	Eesti Kurtide Spordiliidule transpordikulude katteks	-300	Antavad toetused
2-3/330	12.07.2022	Rannu Lasteaed Naerupesa seiklusraja ehituse kallinemise katteks	-3 000	Muud tegevuskulud
2-3/347	26.07.2022	SA Elva Teenused nõudepesumasin Tartu mnt õppehoone kööki	-2 850	Antavad toetused
2-3/368	09.08.2022	Hajaasustuse programmi täiendavate vahendite eraldamine	-15 000	Antavad toetused
2-3/369	09.08.2022	Õpilasmalevas töötavatele lastele tasu maksmiseks	-1 694	Muud tegevuskulud
		Õpilasmalevas töötavatele lastele tasu maksmiseks	-2 306	Antavad toetused
2-3/374	16.08.2022	Rannu Külade Seltsile madalseikluspargi rajamise projekti omaosaluse katteks	-2 738	Antavad toetused
2-3/380	16.08.2022	Järvemuuseumile näituse "Amazonas - kaugel ja lähedal" avamise toetuseks	-500	Antavad toetused
2-3/399	30.08.2022	Elva LA Önneseen territooriumil asuva elektrikilbi teisaldamise kulu katteks	-5 900	Muud tegevuskulud
2-3/400	30.08.2022	Päästeameti projekti Kodud tuleohutuks vallapoolne omaosalus	-9 160	Muud tegevuskulud
2-3/474	11.10.2022	Aakre konteinerkatlamaja soetamine ja käivitamine	-52 350	Põhivara soetus
2-3/486	18.10.2022	SA Elva Teenused, Rõngu Keskkooli sööklasse iseteenindusliini soetamise kulu katteks	-4 417	Antavad toetused
		SA Elva Teenused, Rõngu Keskkooli sööklasse iseteenindusliini soetamise kulu katteks	-5 434	Põhivara soetuseks antav sihtfinantseerimine
2-3/510	01.11.2022	Elva Varahalduse OÜ, tegevustoetus Elva sauna 2021. aasta kahjumi katteks	-9 217	Antavad toetused
2-3/549	15.11.2022	Puhja asutuste valvüsteemide kohandamise kulu katteks	-7 239	Muud tegevuskulud

2-3/664	20.12.2022	Elektrikulude katmiseks tänavavalgustuse, Elva Gümnaasiumi, Rõngu Keskkooli, Konguta Kooli ja Palupera Põhikooli majandamiskulude eelarvesse	-150 000	Muud tegevuskulud
<b>Kokku eraldus reservfondist</b>			<b>-297 529</b>	
<b>Reservfondi jääk</b>			<b>2 471</b>	

Reservfondist eraldatud vahendid on sihtotstarbeliselt ära kasutatud. Aasta lõpu seisuga jäi reservfondi 2 471 eurot.

#### Muudetud eelarve ja eelarve täitmise vahed

Põhitegevuse tulude eelarve täideti 103,6 %, tulusid saadi 932 372 eurot rohkem. Suurimaks tuluallikaks oli üksikisiku tulumaks, mida laekus 107,4 % ehk 993 247 eurot enam eelarves planeeritust. Kaupade ja teenuste müügi tulu eelarve täitus plaanipäraselt e 100,5 %. Tegevuskulude katteks saadud toetuste eelarve täideti 98,7 %, muude tegevustulude eelarve täideti 177,0 %, planeeritust rohkem laekus ressursitasu.

Põhitegevuse kulude eelarve täideti 97,2 %, kulusid tehti 703 759 euro võrra vähem eelarvesse planeeritust. Põhitegevuseks ettenähtud eelarvevahendeid kasutati kokkuhoidlikult. Sihtotstarbelisena läksid järgmise aasta eelarvesse üle haridus- ja sotsiaalvaldkonna toetusteks eraldatud vahendite jäägid. Põhitegevuse tuleme eelarve täitmise alusel oli 2 668 808 eurot, suurenedes põhitegevuse tulude eelarveosa täitmise ülelaekumise ja põhitegevuse kulude eelarveosa täitmise kokkuhoiu arvelt.

Investeeringustegevuse eelarveosa lõplikuks mahuks kujunes 2 922 912 eurot. Investeeringustegevuse tulude poolelt saadi planeeritust rohkem põhivara müügist 174,5 %. Investeeringustegevuse kulude eelarvest põhivara soetamiseks kavandatud kulude eelarve täideti 81,5 %, põhivara soetamiseks antava sihtfinantseerimise eelarve täideti 78,6 %, kokku jäi investeeringustegevuse kulude eelarve täitmata 801 082 euro võrra. 2022. aastal valminud objektidest olid suuremad Puiestee tänava rekonstrueerimine ja Kergliiklusteede rajamine Elvasse ja Hellenurme. Lõpetati 2021. aastal alustatud objektidest tänavavalgustuse rekonstrueerimine, jäätmejaama I etapp ja Kentsi paisjärve II etapp.

Valmis Elva gümnaasiumi Puiestee tänava õppehoone renoveerimise projekt. Järgmise perioodi lähevad üle Rõngu kogukonnakeskuse ehitus, Konguta rahvamaja remont ja mitmed teised investeeringud, mis olid planeeritud 2022. aastasse. Finantstulusid teeniti vähem 194 eurot, laenude intresse, finantskulusid, tasuti 1 473 eurot rohkem seoses EURIBOR-i kiire kasvuga.

Finantseeringustegevuse eelarveosas planeeritud laenu 2022. aasta investeeringustegevuse kulude katteks võeti 1 265 000 eurot vähem. Varem võetud investeeringulaenusid maksti tagasi eelarves planeeritust vähem 2 779 eurot.

Eelarves oli planeeritud likviidsete vahendite vähenemine 809 925 eurot, tegelikkuses likviidse vahendid suurenesid 96 707 eurot kuna tulusid laekus planeeritust rohkem ja kulusid tehti planeeritust vähem.

2022. aasta eelarve täitmise aruande ja tulemiaruaude võrdlus

	2022. aasta eelarve täitmise aruanne	Tulemi- aruanne	Vahe	Selgitused vahede kohta
<b>Tegevustulud (+)</b>	<b>27 704 579</b>	27 694 706	9 873	
Põhitegevuse tulud	27 072 465			Müüdud vara jääkväärtus 10 187
Põhivara müük	34 896			Mitterahaline sihtfinantseerimine (saamine) -314
Põhivara soetuseks sihtfinantseerimine	597 218			
<b>Tegevuskulud (-)</b>	<b>24 641 302</b>	27 555 051	-2 913 749	
Põhitegevuse kulud	24 403 657			Mitterahalised tehingud Põhivara amortisatsioon ja ümberhindlus -2 374 642
Põhivara soetamiseks sihtfinantseerimine	237 645			Käibemaks põhivara soetuselt -522 387
				Mitterahalised tehingud Puhkusetasude kohustise muutus -16 621
				Mitterahaline pv sihtfinantseerimine (saamine) -99
<b>Finantstulud (+)</b>	<b>156</b>	156	0	
Hoiustelt	156			
<b>Finantskulud (-)</b>	<b>81 473</b>	81 473	0	
Intressikulu	81 473			
<b>Põhivara soetus (-)</b>	<b>3 236 064</b>	0	3 236 064	Põhivara soetus 3 236 064
Põhivara soetus koos käibemaksuga	3 236 064			
<b>Tulem (eelarve tulem)</b>	<b>-254 104</b>	<b>58 338</b>	-312 442	Mitterahalised kanded ja osaluste müük 2 401 235
				Käibemaks põhivara soetuselt 522 387
				Põhivara soetus -3 236 064

## Majandusaasta aruande allkirjad

Konsolideerimisgrupi majandusaasta aruande on koostanud Elva Vallavalitsus.

Aruande juurde kuulub sõltumatu vandeaudiitori aruanne ning Elva Vallavalitsuse otsus aruande heakskiitmise kohta.

*/allkirjastatud digitaalselt/*

Priit Värv  
vallavanem

25.05.2023

## Sõltumatu vandeaudiitori aruanne